青島新民報

（經中華郵政登記認為第二類新聞紙類）

每日出版大張　發行及編輯人　吳仲英　社址　青島[illegible]三號

華北各大學校　對外國學生　公佈許可入學

（北京二十八日同盟電）華北事變前日本人學生、除私立中國學院、他公立學校、以正科生未能入學、最近鑑於日本人擬入中國大學專門學校者激增、臨時政府教育部、遂對外國學生開放、各校業於二十七日公佈入學規則矣。

英固守偏見　昨第五次圓桌會議
法幣問題意見對立
英態度如何極足注目

（東京二十八日本報專電）二十七日午後之會議、入於審議天津現地經濟問題、關於法幣問題、遂招來重大意見之對立、異常注目、再集中之日英現地交涉第五次圓桌會議、自二十八日午前十時十分起、照例於外務次官官邸開會、進行審議、第四次會談、日英雙方主張隔絕、再擧於英租界內禁止法幣流通問題、日方主張「即應華北新事態、流通聯銀券、不拘舊法幣、已變現實之事態、於二人租界之障壁內、以法幣保法定貨幣之特殊地位、軍由必要觀之、即由二般治安之觀點有難容認之處、此際禁止法幣流通、同時協力聯銀券流通」之旨、義有田克萊琪兩者間所成立之二般原則的諒解爲基礎、反覆力說日方之主張乃正當者、英國方面對此陳述「對法幣從來之因緣又基於與國內法有關聯之理由、正式禁止法幣流通至難、」而未讓步、然其反面暗示對聯銀券事實上與以法幣同樣地位、有抑制妨害其流通一切措置之準備云、

（東京二十八日同盟電）日英第四次現地交涉、二十七日午前之會議、關於治安警察問題、均意見一致、午後之會議、入於討議經濟問題、即勞頭由加藤公使謂「日本軍現由於支配地域內之經濟建設並治安確保之見地、禁止舊法幣流通、因爲絕對必要者、即於英國方面於租界內應禁止舊法幣之流通」之旨、而英國方面之應諾、克萊琪大使對此謂、「法幣乃英國政府現所承認之蔣介石政府之通貨、且在英國從來對此并有援助之關係、關於禁止法幣流通之要求、似不能即行受諾」云云、如斯會談、僅加藤克萊琪兩者之間約歷二小時、以致未得結論、復於二十八日續行圓桌會議遂散會、而法幣禁止流通問題因英國方面偏於固守主義上之問題之見地如不設小委員會、始終於圓桌會議進行討議、法幣問題、在英國方面所謂援蔣政策露呈最極端的之問題、對東亞新事態、與唯一般原則的諒解、而對該問題依英國方面如何適用、最值注視、今後圓桌會議之推移、集各方面注目云。（照片有加藤公使、左克萊琪大使）

外務省情報部發表
卅一日再開第六次會談

（東京二十八日本報專電）討議經濟問題之第五次日英現地圓桌會議、二十八日午前十時十分起開會、午後二時終了、午後無會議、第六次會談、擬三十一日開催、外務省情報部、乃於二十八日午後一時三十分發表如左：

第五次會談本二十八日午前十一時起迄午後一時、於外務次官官邸開催、續行討議關於經濟問題、次回會談、預定三十一日（月曜日）午前開催。

英方堅決反對
引渡租界現銀
雙方辯論頗示緊張
下次會談繼續討論

（東京二十八日專電）日英第五次圓桌會談、出席者日本方面除加藤公使、武藤少將、田中領事、壽木、淺見、寺岡各事務官外、新加入陸軍方面現地代表官本少佐、英國方面克萊琪大使、畢哥脫少將、哈巴毗領事、麥克萊參事官、佈蘭哥普斯爾書記官、對於二十七日第四次會談內雙方主張隔絕、禁止天津英租界內流通法幣問題、再加以討議、因至意見一致時止、尙有若干應檢討之點、故暫時延至日後再譯、關於引渡現銀問題、由加藤公使克萊琪大使各充分陳述本國方面之見解、英國方面雖明言在中國交通銀行之建築物內、保管一千四百萬之現銀、對於引渡強硬反對、日本方面關於英國之反對、指摘違反有田克萊琪會談內協定之一般原則精神之旨、法理的根本薄弱、強調日本之主張、乃妥當之旨、但英國方面依然不讓步、於是會談頗示緊張、因英國方面對此二問題表示難色須更加以檢討、迄三十一日止、中止會談、申述自三十一日午前十一時起開第六次會談、至午後一時散會、會談遭逢相當難關、故俟場合如何、在第六次會談前、或舉行有田克萊琪、又加藤克萊琪會談、亦未可知云。

興亞院會議

【東京二十八日專電】日政府二十八日午後一時起、於首相官邸開興亞院會議、有平沼首相以下關係各大臣、柳川總務長官出席、就當前對華問題協議、又二十八日之五大臣會議暫停、有田外相於興亞院會議散會後、與平沼首相會見、就日英會談經過、詳細報告、并有所要談遂辭去云、

天津反英委員會
堅決抵制英貨
組織宣傳隊喚醒民衆
發表警告租界同胞書

【天津二十八日專電】全天津反英最高委員會、隨既定方針實行不買英貨、復爲期其徹底起見、組織不買英國品宣傳隊、宣傳隊分汽車宣傳隊、街頭宣傳隊、連日交替出動、喚醒民衆、該委員會義發表告天津市民之聲明、表明與英國絕緣之決意、復於二十八日發表警告英租界同胞書、呼告於在英國壓迫下英租界內之華人同胞、速離職歸來華街、連續浴以反英巨彈云。

南洋各地華僑
拒絕援蔣
反蔣機運深刻

（廈門二十八日同盟電）汪精衛氏之脫離黨府聲明、予僑居南洋之華僑大影響、反蔣機運日益深刻、據二十七日乘外國船由泗水歸國之一華僑言、泗水華僑之援蔣熱、最近頓形減退、最近重慶政府要求抗敵資金十五萬元、該地之程商會長、恒絕募金、一般華僑對程商會長之態度、亦表示全幅之贊意、將其一蹴云。

福岡市外
建設飛行場

（福岡二十八日同盟電）九州福岡縣、此次以三百萬圓豫算、計劃於遠賀川河口要地、建設四十餘萬坪之飛行場、獻納陸軍、業於二十七日發表、自本年起動工預定二三年竣工云。

新民會致電日政府
確立東亞百年和平
請貫澈所期之目的

【北京二十八日本報專電】中國新民會關於二十六日東京會談之日英共同聲明、乃代表華北民衆決定感謝文、致電日本政府、首相、陸相、海相、外相、及興亞院總裁、貴衆兩院議長、以英國承認中止利敵行爲、乃彼等一流之慣技、可視爲外交手段、要之今後在英國如何具現誠意、此次事變之解決、確信在封殺英國在中國之不當勢力、擧華北民衆仍不鬆懈反英表示監視之旨、即

日英共同聲明之要旨、英國政府容認貴國政府所提出之要求、誓約不行利敵行爲之旨、此乃由於貴國朝野並現地軍當局之嚴然態度所使然、爲我等所表敬意者、然會談尙未達到結論、於會議進行中不過抽象的事實、又一面可視爲英國之慣技、要之今後於具體的細目之討議、英國應協力建設東亞之聖業、披瀝具體的誠意、我中國新民會如屢屢聲明、此次事變之解決、乃英國自鴉片戰爭以來歷百年加於半殖民地的搾取、使四億民衆沉淪如今日之事態、因冒瀆行爲、如不將老猾之彼等野望、與既往不當勢力斷乎由中國封殺、確信斷不可望、應監視英國今後之態度、茲代表全國民衆謹向閣下並貴國朝野各位更以斷乎態度、爲確立東亞百年和平、向貫澈所期目的、祈一層健鬥不熄、

民國二十八年七月二十七日　中華民國新民會

迴光反照之黨軍
企圖夏期反抗
於各戰綫使用毒瓦斯彈
日軍嚴重戒備一擧擊滅

（南京二十八日同盟電）蔣介石軍、於華中方面四五月攻勢雖失敗、七月中旬以後、再企圖夏期反抗、一面於建立方針之下、一面抗戰、一面頻頻急於增兵、據俘虜所供、綜合其他黨軍方面情報、將兵因軍需品之補給困難、不發給料、戰力低下、與將兵之戰意喪失、逃亡兵續出等、黨軍內部崩壞之兆愈益濃厚化、軍之再建全然不能、尤以投降日軍者、知生命之安全能保障之事情、逃亡兵有愈益增加之傾向、及最近黨軍努力科學部隊之裝備充實、七月六日於山西南部有發射腐爛性毒瓦斯彈之事實、又揚子江岸部隊、亦支給瓦斯彈、迴光返照之黨軍、今後出以積極的此非人道至極而使用毒瓦斯彈、日軍嚴重警戒下、期擊滅敗殘黨軍云。

英對原則協定
仍不澈底認識
日現地當局嚴重監視

（北京二十八日專電）日英東京會談、關於其後現地日軍當局、依然不緩監視目光、據某方面電稱、英國政府對今次有田克萊琪以一般原則協定解釋僅限定日軍佔領地域此與日方根本主張放棄援蔣政策、與確立全面的嚴正中立要求、有莫大障隔、如明瞭此點、則關於具體問題之見解亦相違、禍延將來、重要事柄之英國、對此點不明確認識爲限、即入於具體的問題之討議亦無何等効果、於第四五次之會談、亦由於經濟問題雙方對立、英國不澈底認識有田克萊琪原則云。

黨軍約五六百、使向西北方潰亂、各部隊繼續對廟前街方面殘部黨軍掃蕩中、歷二十四五兩日之戰果、黨軍遺棄屍體二百八十、俘虜三十

珠江地區
殲滅黨軍戰

【○○二十八日專電】對珠江沙洲地帶敗殘黨匪、日陸海軍協力之殲滅戰、其後着着擧戰果、據達當地確報稱、中山縣長張慶澄、（音譯）周章狼狽、雖躍起建立抗戰體勢、奈黨匪將兵、戰意全失、尤以臨時編成之部隊、一聞日軍砲聲、有紛紛逃走之狀態云。

冀省山岳地帶
掃蕩殘匪
佔領據點梁岡

（保定二十八日同盟電）日軍柳川部隊、二十六日夕刻、於河北西北省境山岳地帶、突入黨軍楊成武軍最後據點梁岡、遂佔領該處、繼於二十七日晨推進下梁岡、一方粟各部隊同日於易縣南方攻擊向東方敗○之黨軍千五百、遂將其擊滅。

舟山島之役
黨軍濫用外國旗　日方已喚起注意

（上海二十七日同盟電）六月二十三日日海軍陸戰隊、攻略舟山島定海之際、黨軍有潛用意大利、美國、德國等外國國旗之事實、尤以於民家僞裝之黨軍碉堡上、使用美國旗、日海軍當局、乃於二十七日經三浦領事對駐上海美國及德國總領事、附以寫眞、通告右事實喚起注意云。

古河合名社
捐款五十萬元

（東京二十八日同盟電）古河合名株式會社社長古河虎之助男、二十七日對恩賜財團軍人援護會、捐款五十萬元云。

掃蕩豫省平原
佔領最大據點
殘餘黨軍陸續被擊滅

（漢口二十八日同盟電）對向京漢線信陽西北方河南平原敗走之劉汝明衛立煌麾下黨軍約二萬、急追中之日軍鈴木、青山、山口、松枝各部隊、二十六日過午、包圍猛攻信陽西北方五十餘基羅、南部河南之黨軍據點○○、而佔領之、更擊滅據周邊陣地抵抗之敗殘黨軍約二千、又由西北背後將黨軍包圍進擊之岡、森岡兩部隊、同日午後三時、屠○○西方一基羅○○縣城、遮斷黨軍退路、黨軍主力部隊、已陷入潰亂狀態云。

（漢口二十八日同盟電）岳州東方二十數基羅粵漢綫南側竹山、五尖大山山岳中、屬中央軍第二師之黨軍約三千、擾亂附近治安、同時屢屢出沒鐵道沿綫、二十四日午後日軍瀧田、江島、古賀各部隊、由岳州東方十八基羅蛇頸方面、平田、關山兩部隊、由青藤坳方面分別起行動、擊滅據峻嶮之黨軍而進擊、二十五日夕刻、即掃蕩完了、戰果如左。

黨軍遺棄死體　二百四十五

俘虜一　鹵獲品步槍　八十

三　其他多數

靖安附近
雲南軍被擊潰
遭受殲滅打擊

（漢口二十八日同盟電）最近由長沙方面到着靖安附近、屬雲南第百八十三師黨軍二三千、屢屢向日軍第一線以二三百小兵力襲擊、一方對附近部落民、宣傳奪回靖安等、企圖攪亂治安、日軍園田、鬼塚、吉岡、和仁、町田各部隊、擬一擧將其覆

長篇小說　落絮飄香　（九八）

作者：羽霄　許清繪圖

第十三章　綺市獨行、狂郎驚邂逅　華樓初上、少女感癡迷（1）

她手裏拿着兩塊錢和一個小手絹包低着頭回味着她母親剛才那幾句沉痛的言語、迎着天空返照下來的陽光嫋嫋地往西走去。菊英走出了東堂子胡同的西口這時已徐徐地吹來了一點晚風、街上往來的人是更多了。電車裏裝着許多各色各樣的人，像是一隻遊行展覽的貨櫃、鐺鐺地邁着響亮的步調、一輛跟着一輛地走。汽車以它短小精幹的姿態、前邊吹着笛、後面冒着氣、似乎專要跟電車賽跑、然而結果總是汽車佔了勝利、它那小甲虫兒似的軀殼轉過東單牌樓、電車才到了青年會的站上、把乘客吐出一部分來、再循着軌道追趕前面的汽車。菊英本想要乘電車、快些回到黃鳳良的家裏、以免人家等着自己吃晚飯、可是第一是她不認得那一路的電車才能到毛家灣的口外；第二是她手裏還有一封信未發。所以她只好順着人行道嫋嫋地往北去走、走了不遠、就見路東有一家洋貨店、門前掛着一塊木牌、寫着「代售郵票處」、菊英心裏就很喜歡、遂就進了這家洋貨店、買了五分的郵票、貼在信封上、把信口也封好、然後又走出洋貨店、一看、馬路的對過就是一隻郵筒。菊英手要拿着信、在道旁站立了一會、等着幾輛電車汽車走過去之後、菊英才很快地走過了馬路、就把那封信噹啷一聲投到筒裏了。投過信之後、菊英想着也好笑、「明兒我就回去、恐怕秦樸他接到了信時、我都快到家了。」她離開信筒又往北走、心裏本想雇一輛洋車、可是那些拉車的、大概是瞧着菊英那兩隻舊鞋、不像是坐得起車的人、所以都洋洋地走過、沒有一個招呼她的。菊英又不好意思在大街上喊洋車、她只好就遛着這繁華的街道、往北走着。走了不到幾十步、就聽身後嗚的一聲、一輛汽車追上了她、在她的眼前靠着人行道停住了。菊英嚇了一跳、趕緊扭頭去看這輛汽車、啊！眞使她驚訝、原來是一輛很廝熟的豆綠色的扁形兒的汽車。菊英心裏突的一跳、腳步也立刻停止住了。這時豆綠色的車門一開、

車中那個高身材的、穿着一身白嗶嘰西服、白皮鞋、白領帶、可是黑襯衫的闊少年、探出頭來、他先叫了一聲：「范小姐、」然後把手離了開車的機件、跳下車來、點了點黑亮的油頭、笑着問說：「范小姐是才從市場來嗎？」這時菊英的臉上早紅了、心裏跳動得比那一次都緊。她把一雙明媚的帶着疑懼的眼睛、對着面前的那賊亮的眼睛、她彷彿受不住這種強烈的刺戟、趕緊低下頭去、頰邊現出來笑渦、扭泥着說：「不是、我是到東堂子胡同看一個人、沒上市場、……章先生、你上那兒去？」對面的正是黃鳳良家裏爲他發瘋了兩天的章紹傑、章紹傑似乎全知道菊英現在的事情　所以他也不問菊英進城來是有什麼事、現在那裏居住；他只用眼中的賊光、噙角的諂笑、迷惑對方的一顆輕浮嬌嫩的少女的心。他說：「我要到市場去、范小姐、我們一同去玩玩好不好？」菊英這時眞像受了一種魔法、失却了她所有自主的能力。他緋紅着臉、嫣然地笑了笑、點頭說：「好吧！」當時她不由自主地就上了這輛豆綠色的汽車、章紹傑把車門關上、他坐在前面司機的地方、又回着頭笑了笑、然後就開動機件、倒過車去、嗚嗚的響着又往南去了。這時菊英斜坐在車裏的軟皮坐褥上、那玻璃上掛着的小洋人兒就在他的髮後亂擺。他心裏此刻只有緊張的臉上只有發熱、却沒有別的感想、也不知應當怎樣處理眼前的事實。章紹傑一邊開着車、一邊回着頭笑、少時車就進了金魚胡同、到了東安市場的北門。車停住了、章紹傑把眼睛釘着菊英緋紅的芳顏、他笑着、請菊英下車、然後他把前後的車門都鎖上、就與菊英相併的走入了東安市場。今天比昨天菊英隨着黃鳳良、郝四太太來的時間略晚一點、市場裏的燈燈光比昨天還要輝煌、往來的人也比昨天多、可是今天菊英却沒有昨天他那種慚愧自己羨慕人家的心理。因爲與他同行走的就是人所共羨的章大少爺。以章大少爺的經濟力來說、那麼市場裏所有的東西就都成了廉價品。

遺失聲明

啓者敝號於民國二十六年九月間經手爲德泉號在電汽公司存款二萬八千元又潤德和存款二萬二千元取有存據兩紙爲憑茲以該公司正催取款奈該項存單已於事變之際遺失今向電汽公司商妥登報聲明遺失並由敝號取具鋪保將上項存款領訖以後倘有此項存單無論落於何人之手概作廢紙特此登報聲明　東記號啓

國際◎保險

營業課目　（隨時歡迎）

火災保險　運送保險　海上保險　汽車保險

敝社對於敝社所辦理之貨物之運送保險特予以優待

帝國海上火災保險株式會社
朝日海上火災保險株式會社
扶桑海上火災保險株式會社
日本海上保險株式會社

青島代理店　青島山東路一八三號　濟南一大馬路緯五路
國際運輸株式會社保險部　電話四二一九二號

三井物產株式會社青島支店

本店　東京市日本橋區室町二丁目一番地

支店出張所　倫敦、漢堡、巴里、紐約、桑港、西亞道路、孟買、唐地、甲谷他、蘭貢、蘇拉巴亞、巴打畢亞、盤谷、新嘉坡、斯土甫、馬尼拉、先布、香港、西貢、廣東、漢口、長沙、上海、煙台、天津、北京、大連、安東縣、牛莊、奉天、新京、哈爾濱、京城、仁川、釜山、平壤、臺北、高雄、其他海外及日本各重要都市。

營業科目

一、雜貨扱品、木材、啤酒、洋紙、膠皮鞋、毛類毛織品、砂糖、煙草、膠皮、綿製品、海產物、鹽、牛肉
一、工業原料、諸罐頭食料品、膠皮車胎、染料、工業藥品及其他雜品。
一、機器、電氣、五金扱品、鐵管、紡織、礦山、鐵道用諸機器及附屬品材料、小野田洋灰、各種建築材料。
一、土產扱品、落花生、生油、生餅、肥料、小麥、麵粉、米、麩皮及其他雜糧。
一、石炭、石炭扱品、拔子、礦油類。
一、火災海上保險代理店、海事業

電話　支店長室 二四八八　庶務 五一六二　雜貨 五一六一 二五三一　機械五金　土產　石炭　船舶受渡　保險 二五四一 二九四四 二七七四 二八九一 五一六三 二四五九 三六六四　出納勘定 二〇四五 二五七三

橫濱正金銀行青島分行

本行創立歷有五十餘載　資本股實　極蒙社會各界贊許
收足　另有積存金壹億三千四百四十萬圓
之內　名古屋　大阪
亞利山大府　紐約
孟買　喀爾喀達
刺尼　香港　廣東
等處　其餘通商碼頭
定期活期各種存款
‥號本行面洽可也
[illegible]

電話　二三七〇　二九九〇　三六四六　三一一四　三五八二號

支配人席　副支配人席　輸出係　輸入係　撥付割引係　二一三九　二一六四　三六四七　二八四五號

送金係　出納係　預金係　公用係

◇滑機油部　麻心油、芝油、馬達油、洗機油、大車油、西林達油、火油、臭油。
◇油漆部　油漆、先明丹、清油、調合油、磁油、瓦泥斯、亮油、遠干油、泥油、慎漆。
◇酒精、電石、洋灰、沙子、煤炭、各樣俱全

總行批發零售處奉天路二十七號　電話五九四四番

宇高洋行　支行即墨西關汽車站前

膠濟津浦北寧京綏京漢各線貨物運輸
並代辦進出口報關手續
大小貨物．運輸迅速．若蒙賜顧請至青島北京路　國民橋附近

通運公司青島支店　電話四三一三二、三九三七番

本店　濟南大馬路　電話 [illegible] 番
支店　天津日界靜街　電話 [illegible] 番
北京打磨廠　電話南分局 [illegible] 番
出張所　[illegible]家口　[illegible]莊　宣化　大同　[illegible]市

時論

關於租界治安問題

日英會談、關於天津租界內反日宣傳及反日文書之取締強化、反日共產份子之共同搜查、確保將來治安等問題、雙方意見已臻一致、第四次現地交涉、圓桌會議、討論中心「(一)日英聯絡機關設置之具體的問題、(二)英租界工部局反日職員之罷免、(三)引渡殺害程錫庚犯人條件」、以上治安問題、會商結果圓滿、第五次會談入於經濟諸事項、不料關於租界內禁用舊法幣問題、英方仍固執成見、危害東亞復興之租界汚穢、依然未能掃除淨盡、交涉前途猶未可逆睹、但吾人不問其經濟問題交涉如何、既定方針不能稍變、俾租界問題得根本解決也。

租界治安本無所謂問題、問題之生由於租界當局歪曲、關自南北租界開關之始、即為強國凌弱暴寡之工具、從來自處特殊地位、久之習慣自然、人亦以特殊目之、是非公理如何所不敢問也、其後中國愈益衰弱、租界之特殊性亦愈益增大、既足以以特殊地位保護政治犯、而其他殺人犯、放火犯、一切法律不容人情難忍之元惡巨奸、租界皆優容而保護之、實際早成為白晝魔窟、中國人所受痛苦、無可告訴、而有志之士固無日不思雪此奇恥大辱也、乃東亞時勢遽變、租界惡貫滿盈、無視新中國體制、依然師其故智、以租界勢力、暗助黨共、擾亂新政權發展、遂以暗殺程錫庚事件、激起重大問題、交涉至今英人能認識過去錯誤、然撫今追昔、猶有餘痛、對於租界今後之行動猶不能釋然也。

租界訂定之始、無非借口中國政府對於外人保護不力、乃以惠工通商主旨、開闢租界、所謂特殊權限、不過保持其惠工通商不受危害而能獨立主張而已、若專為攪亂駐在國之現狀、以及保護殺人放火之奸徒、成為萬惡逋逃藪、恐租界訂定之始亦未作如此妄念、語云法律不離人情租界之特殊固如是乎。

日英交涉原則問題既經協定成立、只餘當地局部折衝、自可放心、尤其租界治安問題、雙方意見已完全一致、日本所要求之設置雙方聯絡機關、罷免工部局抗日職員、引渡犯人等項、英人必能容納實施、租界治安至此地步似已毫無問題、但吾人所慮者此最易解決之事、亦最難踐其實際、友邦及我政府人民、對租界下此決心、並非只算舊帳、為謀東亞永遠安定計、將來更重於現在、故對租界治安問題、不僅限於引渡犯人、罷免抗日份子而後已、須嚴正對酌現勢、打破租界特殊性、使之一切正常化、合理化、所謂特殊權益絕不使逾越法律範圍、所交涉之天津租界問題、不僅行之於天津、其他各地凡有租界形骸所在地、皆可依此處理、租界亦為中國土地之一角、外人之權無論如何特別、不能借此一角地攪亂中國行政現狀、外人苟能反躬自問、當亦無話說、然租界之在中國有如骨疽、潰爛已久、雖經醫生斷然割治、積惡積血難保不再生發、故現在交涉之租界治安問題、即逐條解決、亦須嚴重監視其推移、必使新機生健全後、方達其目的、……如滋、除惡莫如盡、……人所抱之共同意旨也。

為轉換國民注意

(華盛頓二十八日專電)美國政府今回廢棄日美通商航海條約、乃美國政府之國內政策、當地政界觀測如下、即、關於廢棄通告、國務省當局已豫知、二十五日羅斯福大總統會見惠爾斯國務次官補之結果、意見一致、二十六日大總統命赫爾國務長官、對該通告作最後之決定、美國政府取此措置、美國人間亦感意外、其主要理由、與其為對日關係、毋寧為國內政策、因國內政外交皆陷入停頓狀態、故羅斯福美大總統為轉換國民之注意、對上院撤銷中立法案之失敗、遂出此手段云。

美國廢棄條約措置

日本朝野極度憤懣

取冷靜態度研究事態之眞相

渾然一體捲起猛烈機運

【東京二十八日本報專電】此次美國政府關於廢棄日美通商航海條約之動機鑑於其時恰在東京日英會談進行中可察知英美兩國間、似有相當緊密之連絡、此次美國之措置、間接的且巧妙的牽制遂行聖戰之目的、日本朝野舉國現憤懣之色、囊昔英國之場合、認為援助蔣介石即利敵行為・日本朝野渾然一體・捲起猛烈之機運、遂開日英會談、使英國不得不認識東亞之新事態、此事之近後、美國取今回之措置、無論因國內政策之見地而出、因現在日美兩國關係、無取此種非友好的措置之必要、但對在建設東亞新秩序途上之日本聖戰、表示敵性、斷無辯解之餘地、日本為達成建設東亞新秩序之重大使命、早覺悟有若干摩擦軋轢、美國一方的突然通告廢棄通商航海條約、毫不狼狽、一切取冷靜態度研究事態之眞相、然美國政府今回之措置、日本朝野、不禁舉國非常憤懣云。

一方獨斷行動

自身影響極大

結局不得不締結新條約

【東京二十八日本報專電】美國議會內中立法修正案、延期審議、對日經濟壓迫及適用九國條約決議案、見失敗傾向之美國政府、突如於二十六日午後十時、向日方通告廢棄日美通商航海條約、此種突然之行為、予世界各國異常衝動、從來為民主主義、尤其以此標榜宣傳之美國政府議會方面、無何等暗示、且對繼續友好的關係中之日本政府未預得諒解、突如通告廢棄通商條約、實為獨斷的例子、雖係因國內的政治的行動而出者、極度刺戟美國國內之輿論、不待言也、標榜民主主義之美國羅斯福政府、不得不受自己侵犯此精神之譏嘲、問題與其謂條約之廢棄、毋甯視美國此後之行動如何、去年慕尼克會議後之美國、對德國以報復的關稅對處、今後美國政府取如何方策、頗足注目、現在之美國經濟關係、不能遽然切斷、有相當密接、例如美國今後縱加以經濟壓迫、受大打擊者、毋甯為美國、日本持以斷然之決意、排除此事之態度、通商條約效力喪失後、鐵石油之重工業部門、尤其鐵雖受影響不少、然現在東亞新集團急速樹立、着着舉成果之際、將來鐵屑等對日禁止輸出、雖斷然實行之場合、受甚大打擊者為美國之製鐵業者、故如禁止輸出之手段不容實行、結局美國在廢棄條約六個月之猶餘期間中、似不得不締結新通商條約云。

英非常關心

持慎重態度

(倫敦二十七日同盟電)關於美國政府對日廢棄通商條約、英國政府方面表示非常關心、迄今未得美國政府何等通告、且有如何影響、因無充分檢討之暇、一切暫不批判、尤其東京會談、現正在進步之際、恃慎重態度、外務省方面洩漏此事、對會談似無何等影響、一方面倫敦政界方面、完全反對之見解對立、一部分認為屑鐵、石油等軍需品、日本相當依存美國、故隨通商條約之廢棄、繼而禁止輸出軍需品、豈非開和平之道乎、持此種見解、他方面以為美國政府今回之措置、使日本政府之對外方針、非更益硬化乎、表示悲觀云。

美眞意果在何處

或含政治意義

希望締結新條約極歡迎

日外務省情報部長談話

(東京二十八日同盟電)關於美國政府通告廢棄日美通商航海條約、日外務省二十八日午前零時發表如左情報部長談、闡明日本政府之見解、

一、今回美國政府經在美國大使正式通告日美通商航海條約、突然之事、理由亦極簡單、其眞意果在何處、尚不得評、

一、美國方面廢棄之理由、於茲數年間、關於美國與諸外國間締結之通商航海條約、曾作有否變更必要之研究、關於現行日美通商航海條約達有加以新規考慮若干條項之結果、即應新事態、保護美國之權益、陳述希望終止廢棄現行條約之旨、同時有一點不能稱謂明白、

一、又美國政府今回之通告、與討議關於最近美國上院外交委員會內、巴克氏所提議之廢棄日美通商航海條約、雖釋明無何等關聯、但在日英天津會談進行中、今回之措置、有重大政治的意義、就一般言、危險非常之多、

一、今日於遠東之新事態、展開非常之勢、世界各國對此事實、不能蔽目有正當認識、乃日本政府所夙要望者也、美國政府為即應此遠東之新事態、而希望締結新條約、日本政府有欣喜應先之意、不待言也。

堀內大使

公電抵外務省

慎重研究對策

(東京二十八日同盟電)關於美國政府廢棄日美通商航海條約之公電、堀內大使致外務省之公電、已於二十七日午後三時到達、外務省基於此報告、慎重研究美國政府之眞意後、以適當之時機、取有效適切之措置云。

美官方認為

無大憂慮

新約成立可能

【華盛頓二十八日專電】美國政府聲明廢棄日美通商航海條約、同時美國國內對日美貿易之前途、懸念增大、然美官方認為無大憂慮、下見解如左、日美通商條約雖失效力、此場合之實際效果、懸於美國議會是否制定特別之制限的立法、就經濟言、雖被廢棄、然自動的兩國間之貿易並非終結、貿易根據國際法之原則而行、迄條約失效止之預告期間六個月內、繼續最惠國之待遇固不待言、新通商交涉雖不成立之場合、成立最惠國待遇暫定協定、亦有可能、如一九三七年十二月十五日美意通商條約期限滿了時、立刻基於最惠國約款、締結暫定美意通商協定、徵諸此事實、甚為明瞭云。

日定例閣議

有田外相報告

美國通告經過

【東京二十八日專電】二十八日定例閣議二十八日午前十時二十五分起、於總理大臣官邸開會、有平沼首相以至部閣僚出席、劈頭由有田外相報告美國政府廢棄日美通商航海條約通告之顛末、嗣由荒木文相、說明人文科學研究所設於京都帝大農學研究所設於東北帝大內之事、繼由石渡藏相就預算節約、開始各省連絡、得有成案而求諒解、至正午始散會云。

黨府漠不關心

上海財界期待亦薄弱

(上海二十八日同盟電)美國政府之廢棄日美通商條約、全係突然、對事變及其將來、就中關於對重慶政府最苦悶之經濟的援助、倘無明確之預測、陷入悲觀之重慶方面、有若干期待、運用各種讚辭、然美國政府今回之措置、結局鑑於日英會談內英國方面之妥協的態度、與日本對華政治經濟工作之健實進展、一般認為係擁護在華權益、表示牽制日本方面政治的行動、故精神的政治的效果、作為別論、對於崩潰之重慶政府之財政經濟、殆無何等影響、可以期待、美國政府視通商條約廢棄後、美國政府對中國事變所取之態度如何、對蔣援助是否較從來更積極、實為疑問、對於維持法幣價值、一般之確信業已喪失、英國之直接助力已不能期待、重慶政府、亦表示放棄維持被佔領地域內之法幣、今日頗為深刻、美國政府之政治的行動、對重慶政府之廣義經濟政策、亦不過表示一時的效果、況不能停止通貨不安之深刻化、外匯市場、甚不安定、顯示動搖狀態、美國政府之對日通告廢棄條約、對經濟的影響、上海財界之期待薄弱、反影響如前云。

美對日本品關稅

明言再加檢討

各方對此事極度重視

【華盛頓二十八日專電】關於廢棄日美通商條約通告、毛根生農務長官、明言美國政府對日本品之關稅問題、有加以再檢討之意、對於此事、一般頗為重視、今回美國廢棄通商條約、主要者係對內政策、然表面之結論、陳述日本在中國不尊重美國人之生命、財產、以不至戰爭之方法、加以壓迫、現在之條約條項、已至有新考慮之必要、此意味一方面牽制日本、一方面開締結新條約之道、待今後日本之態度、似為現在美國之態度也、然事態至此次上惡化之場合、待來年一月之次期議會止、不出對日本禁止輸出之舉、難以保障、難保其間取相殺關稅之措置、此點有充分警戒之必要、一般觀測如此云。

靜觀事態推移

日政府首腦意見一致

昨日閣議有田外相報告顛末

【東京二十八日本報專電】有田外相、於二十八日之定例閣議、報告關於二十七日接美國政府通告廢棄日美通商航海條約之旨、就其顛末、及通告內容、詳細說明、同時答辯各大臣之質問、對美國政府此次對日措置、披瀝見解、在日本關於此問題、今後冷靜以觀事態推移、同時不僅美國、即關於其他諸國、對處如斯場合、因樹立諸般對策、關於此點、以期萬無遺憾、意見一致、而日本對今後締結新條約、不積極的對美國活動、以待美國態度如何、採適宜處置、持靜觀態度為方針云。(照片有田外相)

滿蒙國境戰場

日軍收獲偉大戰果

擊破蘇聯機七百餘架

遺棄死屍不下三千具

(新京二十八日同盟電)關東軍報道部二十八日午後三時發表、

一、二十七日以後諾莫哈附近戰場、依然平靜、

一、迄本日判明之戰果如左、

△確實擊落蘇聯飛機數七百十五架、

△破壞並使起火之戰車裝甲汽車五百二十輛、

△撲滅砲兵七個中隊、

△與以大損害、砲兵十二個中隊、

△敵遺棄死體不下三千、

△投降者及俘虜九十名、(外蒙兵十名)、

△鹵獲品戰車裝甲車戰重汽車、野砲、機關鎗、步鎗、電話、各種彈藥、地圖文件等多數、目下整理中。

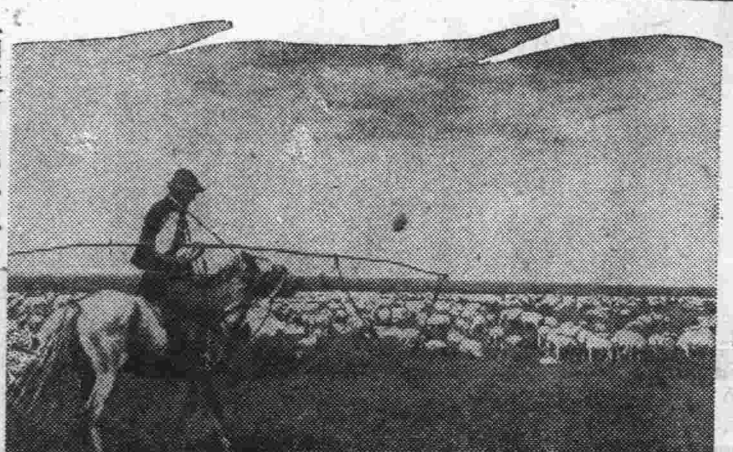

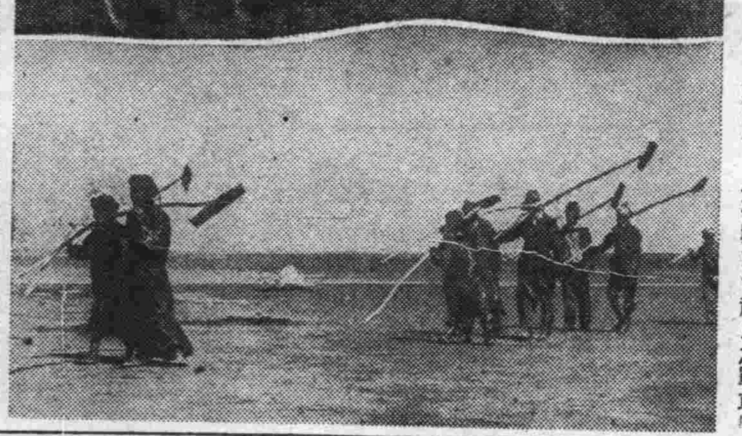

滿蒙國境事件畫報 第一線後方草原因在日滿軍之勢力庇護下已開始牧羊中之內蒙古人(上圖)因日滿軍之警備完璧在滿蒙國境線後方之採鹽場已明朗化再開始從事採鹽之蒙古人(下圖)

日印通商交涉

下月在孟買開始

(孟買二十七日同盟電)據晚報森姆拉電稱、若松加爾各塔總領事、關於在森姆拉與印度政府當局、開始日印通商交涉正在接洽中、該交涉定八月十五日起開始、若松總領事、八月初赴孟買加爾各塔、作種種準備後、於十四日再歸還森姆拉舉行交涉云。

喜瑪拉亞山

德登攀隊狀況

向處女峯挑戰

(慕尼克二十七日同盟電)向喜瑪拉亞山之處女峯那加巴爾加脫挑戰之第五回德國喜瑪拉亞登攀隊、六月一日於泰米爾冰河上、建設第一根據地成功、二十六日隊長阿夫、西那達氏、關於其後之登攀進步狀況、寄出報告如左、一行於六月一日在泰米爾冰河、建設第一根據地、至翌同月四日開始前進、至翌五日攀登至標高達五千八百米之地點、今後登攀極為困難、可以豫想、然未遭雪崩、實為大幸云。

孫科抵巴黎

(香港二十八日同盟電)據情報稱、曾赴蘇聯之孫科、乃於一二日前由莫斯科抵巴黎・為企圖法國對蔣援助積極化從事暗躍云。

遠東蘇軍敗戰結果

官吏多被起訴

七十九名被剝奪勳章

內中均為遠東軍幹部

(莫斯科二十七日同盟電)因滿蒙國境紛爭事件、遠東赤軍相次受敗戰苦辛之際、遠東七十九名之多數蘇聯文武官、二十七日被起訴、其中包含現駐外蒙公使泰依洛夫、及多數陸空軍將校、惹起注目、今日大量起訴之理由、現留職或保持勳章皆不適用、故一般觀測大部分恐逢銷殺之運命云。

(柏林二十七日同盟電)據莫斯科來電稱、蘇聯政府發表剝奪包含遠東軍幹部七十九名之勳章、其中主要人物如左、

△前遠東空軍副司令拉皮

△烏克蘭軍管區政治部長雪夫吉可、

△前駐外蒙公使 爵依洛夫、

△共產青年同盟遠東支部書記長福克尼可夫、

△前海外貿易人民委員部次長斯琪、

東京大飛行場

建設起工典禮

完成為可誇世界第一

(東京二十八日同盟電)東京市投工費一千萬元、以三年計劃填築城東區砂町海岸沖、建設之廣芒五十萬坪誇為世界第一之東京市飛行場、建設起工式、二十八日午前十時起、深川區洲崎仲填土地、有賴母木市長、折田飛行場建設所長、其他遞信、大藏、陸軍各關係來賓三百餘名參列、盛大舉行矣、新飛行場敷地五十萬坪、為水陸兩用之空港、陸上用東西、南北、南西、東北與四方設走滑走路四條、向東西走之滑走路寬八十米突、長千二百八十米突、南北之寬百米突、長千百米突、南西東北各寬百米突、長千米突、又水上用設寬五十米突、長五十八米突之滑走一台、其完成後正出現世界一國際航空港云。

日駐外公使

發表一部調動

【東京二十八日專電】有田外相、對滿洲國在勤大使館參事官後任詮衡中、乃於十八日決定駐美大使館參事官須磨彌吉郎氏、又駐巴拿馬公使、任命火虜奴總領事、水澤孝策氏、業於二十有明令發表、又全權公使井上庚二郎氏、轉勤駐南斯拉夫國特命全權公使越四佐一郎氏、免兼任駐巴拿馬國云。

黨府狼狽之餘

召集國防會議

各省要人均出席擴大舉行

企圖強化內部的團結

(香港二十八日同盟電)據重慶確報稱、二十四日黨府軍政要人舉行連席會議就時局問題、交換意見結果、蔣介石網羅地方實力派、決定招集擴大最高國防委員會議、急電鄧錫侯、王纘緒、李宗仁、白崇禧、龍雲、蔣鼎文、朱紹良、熊式輝等各省主席綏靖主任、乃至戰區司令長官等、至急參集重慶之旨、此次擴大最高國防會議、較漢口、廣東陷落直後所開催之南岳會議、為一層大規模者、聞中國共產黨代表朱德、毛澤東等亦參加、又此次會議、依財政金融之破綻、與外交政策之完全停頓、直面重大危機之蔣政權、依強化其內部的團結、建直動搖之抗戰陣容、可作為最後的企圖之解釋、而於會議廣西派與中國共產黨之動向、極值重視云。

當天有奶

生奶精

◇凡婦人奶媽無奶……或奶汁稀少的……當天便有奶了

◇速服生奶甜藥水……

每瓶服六天 售價洋二元

小瓶服二天 售洋一元二

青島山東路南首 至誠藥社售 電話五一七五

去痰精

去痰止咳……一瓶痊愈

「去痰精」:每瓶一元二角。

△白痰傷肺 △黃痰傷脾 △紅痰傷心 △青痰傷肝 △黑痰傷腎

△痰入肝發驚搐 △痰入心發癲狂 △痰凝膈間成痞塊 △痰結頸中成瘰癧 △痰結肺俞發哮喘 △痰蓄膈間成痰飲 △極易服用、大人小兒孕婦均合用、功效優異、服後……

△痰滯肌肉成流注 △痰濕入骨成走漏 △痰滯胃中成胃病 △痰塞喉中發鎖喉 △痰入四肢成癱瘓偏枯

此去痰精、藥味甚美、逢痰化水、或嘔出、或隨大小便排去、痰涎去除盡淨、永不再發、體可轉弱、為強、永保健康、凡身有痰、如鐵之有銹、共害實大、患痰症諸君、勿稍疏忽也。函購寄運費外加。

青島山東路南首至誠藥社經售

●青島東鎮威海路八十九號至誠藥社支店亦售

淋

○治淋專藥 ○一盒除根

○電話購買 ○通知即送

直搗淋菌老巢……

殺絕淋菌

◇趕盡殺絕……誓不留根

◇根本解決……永不再發

至誠淋濁丸、有此功效。

「至誠淋濁丸」專治五淋白濁、婦女淋性白帶、根除淋菌、服後三小時見效、藥性王道、不傷腸胃、不礙生育、輕者一盒、重者數盒準好!每盒一元二角、能服四天、特製加料、每盒二元。

青島山東路南首 至誠藥社售 電話五一七五

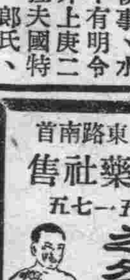

百藥不效之各種 頑癬 一元

鵝掌風藥水:每瓶一元

專治手掌脫皮起泡粗燥開裂痛癢不定指甲初起灰白等症

癬藥水每瓶五角

祖傳 接骨拿環專家

方柏魯

診所設青島車站對面

門診一元出診二元

車費在外市外另議

蘭山路十六號彬如里內

專治保好骨斷筋折骸碎環脫等傷貧者免費並配筋骨受風受寒受濕肩背腰腿疼痛癱瘓腫毒跌打瘀血作疼等傷膏藥包治淮好魚口便毒無效退洋麝香化血膏主治婦女經閉不通數月不見氣聚血塊肚大成鬼邪胎病癆雜疾病

營業科目

辦理海陸轉運事業倉庫營業,報關代辦包裝部,搬貨物等事宜總經理水火運保險一切事宜關於直接或運輸資金之墊付

◎國際運輸株式會社青島出張所

山東路一八三號 電話六五〇一號 六五〇四號

荷扱所 北京路八三號 電話六二三八號

本社 大連

支店 營業所、日滿各主要地及膠濟、津浦京漢、京包、北甯、各主要驛

霍康醫院

本院現設眼科專門部特由淵博經驗宏富專門眼科醫學博士蘇勒福專門治療一切眼科疑難疾病施行各種眼科手術毫無痛苦短時痊癒并可底及視力檢查驗目配光等

應診時間:每日午後四點到六點

開診時間:每日上午九點半至十二點半午後二點半到五點急診不在此例

院長醫學博士霍哈拉共金

產婦科女醫師生那

地址 龍口路十三號東海市場對面

電話六六六九號

使野心侵略之英國 明瞭中國事態
龍口各界舉行反英大會

龍口支社通訊　本市各機關、爲響應反英運動、促進英國認識新東亞之建設、掃除已往之强劣暴行、及援蔣抗日之謬見、是以籌劃多日之反英大會、在龍口第六十一宣撫班指導之下已於前日上午九時開始舉行、反英委員會、以日本居留民會商務會各自治區坊長爲主體、全龍口之民衆皆踴躍參加、俾使野心侵略中國之英國、深刻明瞭現代中國之事態、並促其反省援蔣援華之謬見是以各地民衆蜂起、反英之情緒激昂憤慨此足證明民衆期待東亞新秩序協力推進之殷誠也會場特假錢業市場前之廣郊爲會場、中懸「反英大會」四字、並萬國旗、參加盛會者、不下七八千人之衆、首致開會詞、次報告大會成立經過、再繼、則由各委員及日本居留民會會長致詞、情態激昂、在壯烈舉行反英大會會場、參加之各代表、各民衆、似含有極深刻、極重大之決意、當此日英會談東京之際、足以促進暴英認識中國之新事態、講演完畢、已十時矣、復列隊遊行、一時鼓樂聲響、更促進反英之堅定意志、劉幹卿報告大會籌備經過、及大會宣言錄下、

一大會籌備經過一

今日龍口全市民衆反英委員會、在錢業公會門前廣場開成立大會、敝人茲將成立大會經過及其意義、簡單報告如下：市民對於英國近百年來侵略中國之事跡、人人已有深刻之認識、因而覺得偶然舉行一次大會、實不足以表示市民反英激昂之情緒、更不足以表示反英之猛省必須有一代表全市人民意見之常設機關、以爲推進反英運動之基本組織、各界意智均表一致、乃於本月十九日假治安維持會開各界代表反英會議、討論一切進行事宜、當即決定組織一龍口市民反英委員會、作爲全市民衆反英之總機關、由該機關推進一切反英策劃、致於委員長一席、各界認爲必須推舉在本市負重望年高有德者担任之、經各界代表銓衡之結果、乃公推姜閣範先生最爲適任、當即推定爲委員長、姜先生本係反英最有力之一份子、復因反英運動實爲本市市民一致之要求、欣然同意担任、又推康昆山爲副委員長、范漢庭、陳仙洲、及各業公會會長、各坊長、各鄉鄉長、爲委員、以上各位先生、均係本市領袖、對於反英主張均有深刻之認識、一經公推、無不欣然同意、又以本委員會既係常設機關、則成立之初、不可不有壯烈之表示、因而決定於今日開成立大會、招集各界民衆舉行大規模之反英示威運動大會、以表明民意之激昂眞諦、藉以喚醒民衆、明瞭英國與我國誓不兩立之原因、經多日之積極籌備、雖逢期星日亦以不懈不休之精神、努力進行、始得於今日在此開盛大熱烈之成立大會、各界民衆之熱心、各位代表之毅力、謹願藉此机會表最大之敬意、其次成立本委員會之意義、亦願藉此机會向各界民衆坦率進一言、原來中國自與英國鴉片戰爭之後、國勢日衰、受白色人之欺凌、已近百年、其中奇恥大辱、不可殫述、而推原禍始、實以英國爲罪魁、往事歷歷、不堪回憶、最近兩年英國爲保持遠東之權益、不惜倒行逆施、舉全力支援黨府、破壞東亞和平、華北治安工作、令人髮指、英人在中國種種特殊勢力、一日不除、則華北治安一日不能安定、而東亞和平之大業、亦一日不能成功、華北各地民衆深知此義、故已先後紛紛組織反英運動機關、以期達到前述之目的、龍口爲華北重要都市之一、民衆又有激昂反英之情緒、今後此反英委員會爲反英之常設机關足以與華北各都市之民衆聯合一片、以强化反英力量、而表酷愛和平之精神、實與反英倒蔣建設新中國之大業、有莫大之裨益、今當大會成立之際、謹將開會意義簡單陳述、致於各種偉論名言、尚有各位代表之講演、發揮盡致、喚醒民衆、向固定之目標邁進、敝人所應報告及報告者、大略如此、今特介紹姜委員長出席朗讀宣言、

（寫眞係龍口反英大會會場）

一姜委員長宣言一

領導歐美列强侵略東亞之禍首英吉利者、在百年前即造成中國外交失敗史上之新紀錄、從此得寸進尺、巧取豪奪、吮血啖肉、敲骨吸髓、舉凡政治、經濟、文化等之種種侵略、蓋無所而不用其極、以致我四萬萬五千萬之黃色人種、幾將淪於萬劫不復之域、近日方期庶政重新、復興有望、正可促成大亞細亞主義之實現、以恢復我莊嚴燦爛之淨土、此不特我東亞民族之福利、亦世界和平之先聲也、不想彼英仍執其狡猾之故智、利用租界袒護匪黨、擾亂金融破壞主權、以阻撓東亞新秩序之建設、凡我人之稍有血氣者、實不能再爲容忍、爰於本月十九日組織、反英運動委員會、並推舉國範等爲正副委員長、當經議決、於本日舉行全市民衆反英大會、共謀抵抗一致聲討、彼英一日不覺悟、我等之抵抗、即一日不停止、國家前途實利賴之、謹此宣言。

五、丁瑞卿、六、譚實甫、七、高任、八、郭光遠、九、譚家和、十、陳何忌、十一、田裕盛、十二、趙錫義、十三、陳繼遼、十四、毛信壽、十五、陳炯、十六、于承緒、十七、楊祖萱、十八、于祺鑑、十九、陳伯陶、二十、丁培恩（均獎）

冀劃全省爲 八賦稅稽徵區
治安恢復稽徵範圍擴大 本年稅收較去年增兩倍

天津特約通訊　河北省各縣賦稅、因治安之恢復、與農村經濟之漸次復興、稽徵範圍益趨擴大、較去年度之稽徵額、共可約有兩倍之增加、共詳細數字、目下尚未公佈、惟當局方面爲確定徵收範圍起見、決將全省劃分爲八大賦稅稽徵區、幷任命專員、對所轄各縣正雜稅款詳細覆核、以期力加整頓、而免病民中飽等流弊玆將各區分轄縣份及所派專員分誌如下、一、通縣區、轄通縣、三河、香河、寶坻、薊縣、順義、昌平、密雲、懷柔、大興、宛平等十一縣、新委專員爲張思禹、二、臨楡區、轄臨楡、撫甯、昌黎、盧龍、遷安等五縣、新委專員爲周緒仲、三、天津區、轄天津、靜海、武淸、安次、甯河等五縣、新委專員爲張允信、四、唐山區、轄唐山、豐潤、灤縣、玉田、遵化、樂亭、興隆等七縣、新任專員爲徐漢生、五、石門區、轄石門、獲鹿、井徑、正定、元氏、平山等六縣、新任專員爲伊恩成、六、淸苑區、轄淸苑、徐水、定興、望都、定縣、涿縣等七縣、新任專員爲李俊卿、七、邢台區、轄邢台、磁縣、邯鄲、高邑、柏鄉、甯晉、沙河等七縣、新任專員爲繆光榮、八、滄縣區、轄滄縣、青縣、南皮、東光、交河等五縣新任專員爲吉淨卿云。

徐州東關豐財街 發生桃色慘案
風流寡婦被人暗殺

徐州特約通訊　徐州日昨發生一桃色慘案玆誌其情形於次：爰東關豐財街有門牌廿號民婦張氏、年四十餘歲、徐娘半老、豐資頗猶存、該氏寡居多年、不甘寂寞、與一楊德山者結識、雙方一見傾心、途結不解之緣、詎料近兩日以來、雙方時起勃谿、張氏忽於前夕被人暗殺、刀傷數處、血跡殷然、經地方法院檢驗之後、暫令掩埋、俟緝兇辦理、據隣佑談、顯係其姘夫楊某所殺云云。

縣政指導要綱 高密將實施

高密分社通訊　山東省公署前爲實際指導各縣政治、特製定四五六三月份縣政指導要綱、會分發各縣酌情實施、現復製定七八九三月份縣政指導要綱、關於民政、財政、建設、教育、警務及宣傳各項要政、均有詳細綱領規定、此項要綱、業於日前頒發到縣、縣公署奉到後、當即分發各室、科、局酌量情形、遵照實施云云。

徐州時令不正 時疫流行
診療所忙碌

徐州特約通訊　近以時令不正、有時奇熱、有時暴雨、以致各項雜疾發生、尤以痢疾、腹瀉、假性霍亂居多、以小兒及中年男婦爲最多、因之徐州診療所、每日診務極爲忙碌云。

濰縣演說競賽 成績驚人
許秀珍冠軍

濰縣通訊　本縣小學學生演說競賽會、假中華戲院公開演說、各學生均聚精會神、大顯神手、經常知事暨各評判員之總判、以許秀珍王福奎李傳一等之態度、音調、理論、及結構爲最佳、聞該生等在校勤苦好學、其將來前途、莫可限量、玆將此次演說成績列下：一、許秀珍、二、王福奎、三、李傳一、四、王景堯、

譚家坊站友軍 擊潰殘匪告捷
斃匪三十餘獲槍彈甚多

益都特約通訊　自友軍眞田大尉駐譚家坊站以來、所有益臨益壽交界各處殘匪、已陸續肅淸、治安確定、良民已知皇軍出師之意眞誠、故各村良民對殘匪印像極惡日前由臨沂北潰殘匪于學忠部下張聘三（前臨朐縣第三區長）、在堯山社附近各村、施其舊技、强抽給養、硬徵田賦、姦淫擄掠、無惡不作、併慘殺村長穴名、經良民祕報駐上林友軍高尾隊長轉報眞田大尉、當即派中村中尉領隊馳往、至上林東南五華里、即與匪遇、匪恃山險頑强抵抗、激戰達三小時之久、終不敵友軍之勇敢善戰、始向南方潰散、友軍以天色已晚不便追剿、始率隊回防、此役計擊斃楊振寰等三十餘名、獲步槍二十一枝、匪槍五枝、子彈共七百五十五粒云。

衛河運河繼續決口 水勢更行暴漲
臨淸縣淹斃達五十餘人 館陶降三十六小時大雨

濟南分社通訊　魯北衛河運河、因水勢暴漲、先後決口五處、臨淸縣境、即決口五處、民夫均盡力搶堵、該縣淹斃人民達五十餘人、實爲空前浩劫、今衛河運河等水勢更行暴漲、且武城縣原在甲馬營決口一處、今又在殼家小屯決口一處、館陶縣在灘上村決口一處、連降三十六小時大雨、災情極重、魯北道署當即電省署報告、玆將原電錄後：

一電一一：魯北道署電：案查前據屬縣報告、運河衛河水勢一案、迭經電呈鑒核在案、頃據恩縣馬代電稱、二十日夜十二時、在武城縣境殼家小屯決口、寬兩丈、深四尺、保衛團第二大隊副隊長徐振祥率領丁民夫、奮勇搶堵、經陷沒水中、經民夫救出歷三小時、始復甦生、職聞訊星夜奔馳、督促民夫拚命搶堵、又據武城馬代電稱、駐甲馬鎭保衛團第二大隊長辛荀軒報稱、有恩縣徐隊長秀峯所彈壓之地、在玉皇廟南士營村、於二十日夜十時、突然決口、水勢頗猛、往東北鍾冲去、但汽車路幷無妨礙、（下略）

一電二一：魯北道署電：案查連日據運河沿岸各縣報告、河水暴漲及搶險防護情形、業經轉電鑒核在案、玆據恩縣哥代電稱、親赴[illegible]更行猛漲、已達四尺、南決口平勢、又據館陶縣寒代電稱、於眞晚得雨、連續三十六小時以上、疾風震雷、暴雨如注、至元午始行放晴、城垣冲倒多處、公路冲毀尤甚、運河水勢暴漲、岌岌可危、除飭臨淸縣、迅速辦理救護及急賑外、理合電呈鑒核。

濰縣各界民衆 開和平運動會
擁護汪精衛氏和平主張

濰縣通訊　溯自盧溝橋事變黨共妄言焦土抗戰、置人民於水火、於玆二載之間、事業蓬勃、新政擧興、王道政治實現、東亞新事態奠定、人民登上坦途、然黨共份子、仍在敗戰窮途之下、苦求獪英之援救、作狼狽之最後抗戰、人民受其塗炭、擧筆難述、自汪先生發出和平廣播演說後、擧國上下、莫不同聲欽戴、濰縣爲東萊首邑、工商發達要地、更爲新政明朗之區、遇事捷足、不敢後人、日前各界倡開擁護汪先生和平運動籌備會、計到者常知事（高殿書代）毛寄塵先生、各科長、第一區長、十三鎭長、青年團副、警務局、保衛團、調辦所、商會代表陳德書、東亞佛教會李觀堂、各校校長、女子青年團莊團長、宣傳員張建鄉[illegible]會議、二十五日假調辦所開小組籌備會議、商討大會人事及一切事宜、其人事推定、仍請反英大會人員担任、議決事項、爲七月二十七日至三十一日爲開各區村民大會、及擴大宣傳時間、八月一日在南沙灘召開大會、八月二日、三日邀坊子興華劇團來濰公演話劇、精資擴大宣傳、俾收宏效、該會委員長毛寄塵已通知各組主任、開始工作、籌備一切、民衆希望和平之期待、可謂情緒高漲云云。

博山小學教員 暑期講習會
學員五十餘人

博山縣小學教員暑期講習會、於日前上午十一時舉行[illegible]、初級小學校、屆時出席者、計有縣知事曲化如氏、（劉祕書代）新民會縣指導部、縣宣撫班、新民教育館劉館長、縣署王教育科長、地方各机關代表、各區區長等、參加教職員共五十餘人、如儀開會後、首由縣知事致訓詞、（劉祕書代）闡明講習會之意義、繼由各來賓、依序致詞、當決定二十五日入學授課、教員方面、則由新民會、宣撫班、新民教育館、縣署王教育科長、分別担任、至十二時散會云。

定陶維持會長 赴鄉宣撫
殘匪已絕跡

定陶通訊　本縣治安維持會長龔星三、於日前晚間、會同友邦皇軍及道署宣傳員鄭德馨、馳往西南鄉、距城五十餘里之韓集、楊集、金陵集、一千王莊等處、一面搜剿黨共殘敗兵、一面實施宣撫工作、及至各處匪徒早已潰散絕跡、沿途莊村均有詳盡之演說、一般民衆莫不感動、至前日下午五時許始繞返縣城、聞龔會長在該會略事休息、旋又會同友邦警備隊長、赶往城內天主堂內召集難民講演、至晚七時許始返會云。

徐州捐稅 省市界限劃清

徐州特約通訊　徐州蘇北專員公署、徐州市公署均已成立、對於捐稅收入管轄問題、爰應劃分以淸界限日前省市雙方、特組一稅制整理委員會、商討解決、一切、今日召開劃分會議、決定于下：一、房舖、人力車、女招待、妓捐、均爲地方捐款、劃歸市署辦理、二、銅山田賦附加稅、由銅山縣公署代收解交市署、三、關於市區範圍田房契稅、暫由縣署征收、四、國稅之菸酒等稅、照舊辦理、五、牲畜稅暫由市征收云。

沂水縣署召開 縣政會議
討論重要事項

沂通訊　自本縣劉知事、蒞視事、即對歡迎民衆訓話宗旨爲政宗旨、並勸告商民、家日前又假縣署辦公廳召第一次縣政會議計出席者、劉知事、松岡顧問、警務楊局長、以及縣署職員數人、於下午一時開會、計議積極成立警團治安問題、關於縣政進行方法等重要事項、數十起、並有縣知事顧問之懇切訓話云。

昌邑淸鄉局 發給良民證書

昌邑分社通訊　昌邑淸鄉局自成立以來、努力於地方勸化宣傳、並淸查各區鄉村戶口、該局委員傅文淼、查秀峯、梁小白、責啓賢四人、每日在各鄉保衛團赴鄉淸查戶口、並規定五家聯保辦法、如有匪嫌或不良份子、由村長具聯保證、否則由該五家共負責任、經過淸查後[illegible]

黃氏搜毒清血丸
▲統治花柳毒病▲完全保險除根▲功能勝過打藥針十倍
專治五淋白濁撒尿刺疼小便腫痛潰爛楊梅毒瘡魚口下疳梅毒入骨筋骨疼痛遍身濃泡遍身紅疹梅毒痔漏疥癬傳染婦女一切毒症新舊惡瘡淨骨髓除根者功能清血解毒消腫鎭痛根本剷除全體毒菌搜淨骨髓血中毒菌功效偉大保證有效一盒除根定價單料每盒一元加料二元

黃氏保腎固精丸
腎虧體弱唯一靈藥
專治縮陽、陽萎不擧、堅而不久、二治失調子嗣三陽、治腎虛夢遺、精寒冷氣、弱雖歌元陽外强內弱、五交夜、六治精寒、先天不足、後天不固尿後反滴七傷諸虛百損、夜不安眠、六治腰膝酸房事而天明洩瀉、眼花耳鳴心神恍惚似病非病驚惶失措八治事十慄久吸洋烟戒之未定精神困乏太早產婦未滿百日行▲每盒洋一元每三盒二元五角

◆青島獨家經理總批發處◆
太和春老藥房　金鄉路廿一號
膠縣太平街維新大藥房代售
外埠函購寄費加二惟購滿一打者郵力奉送

三鞭保腎丸　特別大廉價
青島總經理處山東路一二二號金星藥房

一盒斷根 淋濁丹
敢稱治淋神丹愈淋非常迅速無論淋白淋黃淋紅或毒淋虛淋火淋撒尿精管刺痛或精糊馬口或傳染婦女赤白帶下及一切淋病屢服各藥久不愈者請用此丹一盒准保除根每盒一元加料二元隨藥另送淋濁洗療散一瓶
天津愛多製藥社發行
青島總經理山東路一二二號金星大藥房　電話七〇六二二號

立消鼠瘡瘰癧丸
蓋凡鼠瘡瘰癧一症患者甚多每以調治不當終難收口除根或者時愈時犯苦殊甚故吾人均視爲最難醫治之疾也敝藥房醫師有鑒及此特將屢年實驗之所得復加細心研究始配此丸確有十分特效按此症之發起多由身體虛弱消化不良以致肝氣不舒鬱結滯氣因急怒氣串結成疙瘩生在脖項耳前耳後日久不見大潰爛流水以及各種瘰癧疙瘩不論已破未破急服此丸輕者一盒重者三盒除根永不再犯每盒一元加料二元隨藥贈瘰癧膏藥兩貼天津大學藥房出品　外埠函購外加寄費三角五分
青島山東路金星大藥房經售

康勵臣 婦科聖藥 調經養血鳳凰蛋
此蛋專治婦女經血不調月經超前錯後忽多忽少血色不正黑紫成塊氣滯血閉結不通氣虛血虧子宮寒冷崩漏不止赤白帶下小便淋痛行經肚痛腰酸[illegible]

康勵臣 著名驗方 婦女經通化血丹
婦女經閉之症……一盒確保痊愈
此丹專治婦女行經月經閉不通肝血鬱閉[illegible]
青島總經理山東路北京路角天合益大藥房　東鎭菜市路健古藥房

高大夫醫院
山東路南頭十六號
電話五八九四號
病室清潔看護周到
專治各科疑難諸症
防疫注射電話通知
▲醫學博士高內女
▲產科助醫于英華
▲產科主任張文華

精神治病不針不藥
[illegible]

戒煙 痔瘡
黑白毒品 七日斷淸
[illegible]

心胃氣痛　偏墜疝氣　耳鳴耳聾　鼠瘡瘰癧
（心胃氣痛靈）專治各種心口痛以及肝氣不舒等症服後非但立時止痛一確保永遠斷根每盒五角大盒一元
（七疝斷根丸）專治偏墜疝氣小腸串疼腎子墜疼或梅毒性疝氣等症一盒保愈每盒洋二元
（耳聾立聽丸）專治耳鳴耳聾耳痔耳內流濃等症服用此丸立見特效輕者一盒即愈重者三盒除根功偉大萬試萬驗每盒二元效
（乾坤瘰癧丸）專治鼠瘡瘰癧服後立愈確保限日每盒一料洋二元每料贈送化堅膏二帖
青島太和春老藥房獨家經售　小海關後金鄉路二十一號

環球齒科醫院
是島上最完善器械最充足之醫院
科目：口腔外科　正畸科　保存科　鑲補科　X光科　電療科　小兒齒科
時間：上午九時至十二時　下午一時至六時　星期日下午停診
院長 薛成九　副院長 楊冠盛
湖南路四十四號　電話六六八八號

婦女白帶
（康勵臣製白帶聖藥）
當日見效兩盒斷根
婦女無論赤白帶下久必腰腿痛血虛百病叢生子宮虛冷作冷面黃肌瘦飲食無味身代理（貽育發服受孕難望本號）固元神而補氣血寒熱兼幼成宜效健冲白帶丸（老體止帶二盒保癒永不復發健多購者注意若仙丹每盒二元來假冒蓋八折南張聚號）△近年
昌泰均代理青島北京路一號天合益大藥房經售

康勵臣 古方秘製 開胃舒肝丸
★心胃刺痛等症……一盒保險斷根
此丸藥性溫和男婦咸宜專治九種肝鬱不舒胸膈悶堵腹滿膨脹不思飲食倒飽嘈雜嘔吐酸水氣逆不順兩脅刺痛氣鬱凝結心胃疼痛氣急悶噎不暢等症見效神速久已著名即此丸立能解鬱舒肝寬胸順氣開胃止痛凡飢飽或急氣所得之病三付全愈一服一盒斷根每盒六丸國幣一元●濟南張聚子藥房博山福成祥烟合福昌泰福興堂膠縣宏大藥社代理
青島總經理處北京路天合益大藥房　電話三八六六號

小兒聖藥 李琴圃福幼餅

擅治小兒嘔吐瀉痢及雜症
每瓶三角　藥房均售
吳縣一路九號
琴圃兒科醫院發行
電話四四七六號

新聲

天雁圖。四十。

○廣丁○

小翠——長的更不錯、雖然是兩隻小脚、人家可是識字呢！一條大辮子拖到屁股下、一走一擺、那個臉兒跟粉團花似的。一說話就愛笑！馬裁縫又是光棍兒、日久天長、兩人雖不能坐在一塊談談話、也總是眉來眼去；那是免不了的。我常說呢！一個女孩子就不能叫他學的『饞』了、饞嘴有什麼好處、嘴一饞了、什麼壞事也就會有了。世上的女人大半都很饞、眞是一樁壞毛病、馬裁縫就知道女人這點壞處、獨自個兒、也許很早、也許很晚、紡綢手巾里提着點可口的東西送到王小翠家去了！糖食啦、水果啦、新鮮東西只要賣就買、王小翠他老娘六十多了、更愛吃點可口的東西！圖小利、虧大本、也不知那天就種下了禍根、當王小翠懷孕的那些日子、那些謠言簡直沒法聽、有說是你的、有說是他的、張三的李四的……歸根到底、還是馬裁縫的是不錯的。馬裁縫的胆小、雖當着人面說：今年五月就要娶了、還有什麼關係呢？不過、王小翠沒臉、全他就跑到青島去了！聽說前天王小翠生了一個女孩子、總算他還有人腸子、沒把他弄死。現在不知道叫誰抱去了、我也沒聽見說。要不我也不知道那麼詳細、因爲、有一個人常到王小翠家去賭錢、他跟我們談的……

我說——「聽街上人嘟嚷着、苗靈雲又有一個小女孩、照他們說、那絕對不是他自己的！大概許就是王小翠的、聽說還拴在那個小女孩胳膊上一個字條、寫着：請苗大嫂好好保養他罷！聽說那是個女人筆跡、那大概就是小翠的孽根了！苗靈雲給他起了個名字叫金鳳、拿着當寶貝似的」！他說：「你去看過嗎？」

我說——「誰喜看他呢！不過街上都這麼傳說着罷了！」我裝出不滿意的樣子、彼此又來了一個會心的微笑、像是被此間的隔膜完全道破了！

我們——談話差不多完全以天雁和金鳳作資料；女人本來是好嫉妒的、他說：「就憑一個私孩子起個名字叫金鳳、這麼好的名字叫他占着、沒有天理了！咱們如再養個小嫚、也叫他叫金鳳、看看倒底那個金鳳值錢！」

寶劍金釵記

全書無一字誨淫誨盜

小說家張恨水曾說：「報紙上的小說可以比做酒席上的冰糖蓮子。吃酒的人、在飽啖山珍海錯之餘、來上一點甜的、底確別有一番滋味在舌頭。」這種比喩、實在恰當之至。

不過、報紙上的小說、除了以「趣味濃厚」爲主要條件外、更須以「能發揮道德眞諦、導人向善」爲原則。若只求吸引多數讀者、竟刊載一些誨淫誨盜的低級趣味的東西、則「迷人」固不難做到、但「害人」之咎亦不能辭矣。

王度廬先生所著之寶劍金釵記小說、寫俠義行爲及兒女情腸莫不淋漓盡致、引人入勝、然全書四十餘萬言、絕無一字誨淫誨盜、而不論屬於任何階級之讀者、都熱烈歡迎、可見小說之吸引人、並非非誨淫誨盜不可也。

王君尤擅長寫言情小說、夫人李丹荃女士卽因崇拜王君作品而以終身相許者。不佞非敢爲王君吹法螺、且王君亦不需要旁人爲之吹噓、蓋爲證明小說之吸引力非僅爲「淫」「盜」二字已也。（碧波）

狗鼻子

○丹楓○

狗的嗅覺最靈敏、據說、這話說起來是很長遠、當不知誰發明的。狗老大走在陌生的馬路上、便不住的在馬路旁邊撒尿；這撒尿的作用、等於指示路程的一種符號、尿雖然給太陽晒乾了、一點痕跡沒有、可是狗老大生就一副好鼻官、依然聞得出那些地方留着臊氣、便是梅花尊足未過的路程。

又如狗老大吃飽了牛心牛肝、牛什碎之後、伸長舌頭、躲在樹蔭底下打盹、過往行人、如果有個把穿破大褂的朋友、準能聽到它汪汪兩聲。它所以如此這般、我們不能認爲它眼光銳利、一眼看便能識得人家貧窮和富有；也不能說它是近視眼、連人都認不清。據說、這也是鼻官聞出來的。聞慣了亨白雪茄和可滴香粉的氣息、一旦窮酸味兒冲進鼻官、怎敎它不狺狺作態呢？

這兩個例子、很足以說明狗鼻子的功能、不過這還是小焉者也。獵狗的逐兎尋獐、也完全是靠着這隻大鼻幫忙、你想、狩獵的勇士、舉起獵槍、二百米達能描準、眼光的銳利、可以人而不如狗乎？又何必揹負獵槍、手攜獵犬、每日兩磅牛肉、多花幾毛錢一天呢？

狗鼻子長在狗頭的最前面、也許是因爲嗅覺靈敏、高於其他一切器官的緣故；正和人們的腦子最靈、腦殼子高高的掛在頭頂上一樣。有人說我這話不大對、牛鼻子不也長在最前面的、也是爲了感覺靈敏嗎？爲什麼沒有獵牛呢？我說你只知其一、不知其二、狗老大除了鼻子之外、還有兩隻善於奔走的腿哩。

說起「狗鼻子」這句話、在我們家鄉的敝地方、也是罵人的術語之一。舉凡鄙吝以及不够朋友味兒的朋友們、都足以錫此榮銜。而且含義非常廣泛、比較媽特皮又文雅得多、隨時隨地、無不通用、要在罵人者應用得宜而已。至於詳細解說、恕我賣賣關子、暫不發表、好者敝同鄉都能心領神會、也就無庸在下費辭了。

「狗鼻子」在敝鄉雖然被人輕視、而我獨羨之慕之、你道其故爲何？肥頭胖尾的小巴狗兒、投身富貴之家、那是何等的寫意呀、沐之以蘭湯、食之以牛肉、乘之以汽車、寢之以錦縟。出入相偕、寢食與共。若遇拍馬之流、則將舍馬屁而摸狗腿、以求博得狗主人之歡心。

若夫妻妾成羣之家、吃醋爭風、恐怕貽人笑話。小老婆悶得慌借酒解愁？不行、吃得醉眼朦朧、雲鬢不整、脂粉不施、狐狸尾巴現原形、露出那黃巴巴的粉刺臉、更足失去覇子老公的歡心。沒奈何、還是弄隻巴兒狗來解解悶兒。

沒有事的時候、疼之愛之、呼奴使婢、洗之刷之。高高興興還要用塗滿口紅的香臂、在狗鼻上輕輕一吻。這種舉動、其實是向覇子老公示威、賣弄食騷、故意如此。當斯時也、狗老大直點迷迷糊糊、受寵若驚、瞇瞇狗眼、舐舐狗唇。夫如是、狗鼻子可爲而不可爲乎？狗迷聞之、三嘆而歌之、其歌曰：「生不用封萬戶侯（侯）、但願變隻巴兒狗；麵包牛肉不担憂、汽車兜風街上走。咬破衣、欺生狗、主人愛其忠職守、手拈牛脯舉得高、搖尾乞憐復昂首。」

海

○非壺○

在青島住慣了的人們、對於海似乎沒有什麼特別的感覺。除了極少數的所謂詩人也者、還運用着靈活的筆桿、不時的對她歌頌、贊嘆；和幾個靠海吃飯的人、還時常的對她發出崇拜、驚恐的聲音外；在一般居民的口中、很少吐露出她的長短來。自然、被海淹死了的李四、三和老婆跳海死了的孩子的張又是另一種說法。

可是、她對於離鄉背井的天涯漂泊者、却有着很大的魔力。它那洶湧澎湃滾滾不息的波濤震斷了流浪者的心弦。在那狂濤怒浪中游動的帆船兒、漂漂盪盪、好似有一定的路程似的、有時隨波而起、漂在狂濤的峯尖上、波一下去、就又陷在怒浪的漩渦裏、幾乎不能看見、使人疑惑它已被水捲去、有時竟成了事實、也說不定。這又充分的象徵了流浪者的身世；象徵了流浪者在人生的旅途上奔波的苦況。觸景生情。怎能不叫人『望海興嘆』呢？這還好過、最難堪者、是它隔斷了流浪者的家。當他（或她）每次站在海沿上或漂盪在海裏的時候、看見那籠罩在煙霧下面的一片汪洋、天連水、水連天、茫無涯際、不用說家的影兒、就連在故鄉中觸目皆是的花草、樹木、房舍、甚至一點點的黃土都看不見。「日暮鄉關何處是？煙波海上使人愁」。縱令以『天涯若比鄰、四海爲一家』的李白在世、也不必低吟着他那「低頭思故鄉」的詩句而垂頭喪氣哩！沒有那種氣魄的人、就更不用說了！

海、對於漂渺無定的遊子、的確是一件可怕的東西；我之不顧逛海沿、就是因爲這個。

夜

芊宴

夜鳥展着翅羽高昂。
我獨自惆悵、徬徨。
黑夜裏摸索、監是惡鬼、餓狼。
沒有指示迷途的客、更沒有溫暖的牀。
餓狼的呼嘯、惡鬼的凶像。
怎不使我胆碎心慌？

× × ×

今後——
我不再惆悵、徬徨。
打開了一條血汗的路。
驅逐了夜的魔障。
爲人類造福放光。
更找尋我美麗的幻想！

青島印象（一）

○莊儀○

◎海水浴◎

進跳舞場、沒有漂亮的西裝、不能出風頭、跑溜冰場、沒有時樣的冰鞋、也不能出十足的風頭。這兩種遊戲、在技術之外、應具有的條件、只是如此。惟有上游泳場、不但須有時新美麗的游泳衣、並且還要具有黧黑惡粗的皮膚、作到這兩件、可以不問游泳技術如何、也能受到同泳者的青睞。雖然皮膚之黑紫、是日積月累、漸漸晒成的、但是若初次游泳、在人羣中露出潔白的皮膚、便不能得到人們的垂諒、而要加以竊笑！似乎如果出生時不是黑漢、或事前未用太陽燈猛力照射過、就沒有進海水浴場的資格！

有個朋友非常誠實、時常穿了簡樸的游泳衣、到浴場練習游泳、但是因爲他入水經歷尚淺、有時竟難免吃虧、他在水裏、沒有往深處去的胆量！偶爾去一次、便很僥倖的被人拉上來、喘着氣說：「我吃了海味！」他有這種誠實的態度、便會有相當的體諒意識、遲早他能熟練水性！另有一個朋友、很有錢、他的游泳衣、是幾十元一件的、每天沒有多少事、海是他的家鄉、但是他缺乏勇氣、雖具有海灘久晒的黑皮膚、時新美麗的游泳衣、但他每次只在水邊洗脚、所以他總不會鬧過脚氣、看來也會獲得相當益處！那一件美麗的游泳衣、竟不幸沒有一次經過海水深沈的浸濕！一當潮升時、水浪很大、沖動他那無主的大腿、不幸跌到幾交、不敢再逗留水內時他爬上沙灘、有人見他樣子變了、關心的問他：「朋友！你喝水了？」他用手拭臉上水點、分着頭髮、自得的道：「沒有！沒有！」旁人又說道：「不能吧？你的肚子都大了！」……

海水浴場開闢的原意、是供游泳術熟嫻的人、玩泳、普通可以在邊處洗浴海水、強堅皮膚、所以也設合滕望、備人看護、有很完備的衛生設施、以爲救護、至於一般着了漂亮的游泳衣、在灘邊跑來跑去、囂喊擾亂、而只兩脚着了海水、長浪如虎、自充高手的人、出些無聊風頭、那便太無意味了！曾見從水中拉上一個昏迷不醒的人、在沙地上用人功呼吸救治的情形、都是自充高手的不幸者！

花樣日記

——妓女的日記——

六月十三日

世上的事兒、眞想不到還有我們這一行、大黑漢子、並且還張着一臉「格劣丸」的酸東西（麻子的意思）今天又光臨來了、要是不熱烈的招待他的話、「老衙婆」（指老鴇母）的皮鞭子眞有點難受；說應接他吧！的確令人嘔心、媽呀！妳不該賣了五元大洋將兒送在這裏！

六月十四日

寒暑表水銀柱裏的水銀、已經爬上了九十多度了。像這樣熱的天氣、凡是個「人」都要到公園……去散散步乘乘涼的、但是惟有操着這肉體生涯的我一時也不能離開這所獨寂的坟墓！一天到晚覺得悶熱得難受、臨睡時、喝了一杯冰激凌——但心還在跳着怕那——黑東西再來光臨。

六月十五日

紅梅姐姐是一番好意、勸我悄悄地離開這人生的監獄、但是我曾經過右思左想、到底是往那裏逃呢？跟着位姓張的？擺架擺的到不錯、但是一個『一』也沒有、將來免不了挨大餓。跟那個姓王的？啊喲、眞够皺眉了！佛母、缺德的樣子、雖然他自已誇大地說：『老子能掙個百八十萬的』、咳！誰還不知道、來到這門裏的、還有好孩子？、孩子也決不向這門裏來、……嗐、「跟誰出地獄」？這個問題、到底沒有想出相當的解決辦法。（岐周）

兩個姑娘的愛情

○湘若○

金玉剛剛拿起書來、看了沒有幾個字、驀地將書又放下了。這人幾日來就好像失掉了什麼一樣、有時半句話也不肯說、有時他會無故的發笑、那種愁苦令人捉摸不透的樣子、使人看了就要替他難過！現在他大概又爲那惡劣的心情所逗弄了、深鎖着兩道眉毛、無限的愁緒、逼迫得他沒有心腸看他所要看的書、他低着頭悲楚的想：

「父親爲什麼要干涉我們的事情呢？他窮有什麼要緊？……………他的脾氣那樣好、那樣有趣、時常穿着乾淨的白色褲褂、適中的身材……他說我像天使般的美麗……」

「你想什麼？尹辭吧？是不是？」這是他的朋友于姑娘說的「你看你像癡了似的」。而且說完輕輕的笑了。

金玉沒有回答、祇將嘴唇那麼抿了一抿態度是一半兒承認、一半兒羞。

「你說呀！金玉。」

「明知道、你還要問。」

金玉向他瞪了一個白眼、接着這樣說：「這個捉挾鬼、眞討厭死人。」

「我以爲你不是想他。」

「那麼你爲什麼又偏說到他？」

「什麼他他的、誰的怪話的。」于姑娘又格格的笑了。

「你壞！我不同你講話了。」

「對了、有話同他講去。」于姑娘說到他字時聲音特別加重。

金玉向他狠狠的瞪了一眼、但是什麼也沒有說、皺着嘴、像生氣似的、重新拿起剛才要看的書來。一頁一頁的掀動着。一個方事於戀愛的男女、他們明明顧喜歡別人說到自己心中人的名子、和關於心中人的事情、但是每當別人說到時、他往往要佯怒來隱飾自己內心喜悅的表現、這種情形金玉既不能免、所以他無話可說是當然的了。

「蒲」的一聲、金玉因爲心情不屬的原故、將手中的書掉落地上了。

「你的心呢？」于姑娘帶着嘲嬉的意味說。

金玉將手指向他額上狠狠的一點、也毫不示弱的說：

「討厭鬼、還說嘴哩！你打扮得像花蝴蝶似的、那是給誰看？」

喜歡說一點別人應該隱密的事！人是都有那種脾氣的、但當自己也同樣被別人說到、也就羅於回話了；所以于姑娘、也祇有忸怩的一笑了。

青島之夏

○零丁○

假如有人要問我一個「美麗」的答語、那我當毫不遲疑地說：都市的夏要算最美麗了。因爲我覺得「夏」這東西、它有個特殊的意味兒、絕不比『春色惱人』『秋風秋雨愁煞人』那麼嘮叨、那麼惹人傷感、夏天是赤裸裸地、半點都不做作、我喜歡它有點自然的眞誠？藍的天映照着碧綠的海、紅色的屋瓦煊染着、顏色挺濃的、煞像一幅新成的油畫。不錯、只要一想到它、心中便覺得輕鬆、怪慰貼的。

都市的腹心里、有高樓、和坦蕩的柏油路、抬頭看看天、很窄很窄的、然而却顯得格外高爽、清涼。路旁的人頭高的小樹、在地上鋪下幾朶暗影、更是別有意致。講到山、這原是青島的身子、高高低低的、比起沙漠的平滯無生氣要高上若干倍了。在沒有紅色屋瓦的地方、有極蒼鬱的樹林、上面有閒花、有野草、有的是美景淸風。山外是水、那便是雄偉的大海了、環抱着這個畫島、給人們增長了不少的快慰、和消滅逃悶的心胸、從那里刮來的風、總是帶着涼意、雖在海暑、却一點都覺不到氣候的焦燥和夏日的可畏！所以我說：這是人間的天堂；若不、西人又爲什麼稱它是『東方的瑞士』呢！都市的夏在夜晚、比白天更好：清風穿通着棋盤的街市、紅綠燈閃耀着、這時你在馬路上散散步、傾聽着那大商店窗口悠揚甜美的歌、眞覺陶醉在天之國度里。有狂歡交織着桃色的情網、熱愛譜合養心琴的彈奏。美麗的都市之夜、不知瘋狂了多少哥兒姐兒。

假如你在工作的閒暇里、夕陽晚照中、跳到海濱去、甚至跳到水里游泳一回、那是頂痛快不過的事、「偉大」「勇敢」往往會在這里扎根的。

過都市的夏天方法太多了、「遊公園」也是最淸雅的一種、如果：一個年輕的太太或是一個新結的戀人、最好是到這里坐坐、柳蔭下或假山旁敘敘溫情更是「得一」。此外看電影、聽戲、……我總覺在夏天比其他季節都好、很有點香甜可口、就像含着冰棍看花一樣的滋味。

麗德雪花膏

レートクレーム

若使用麗德雪花膏、其嫺雅其美麗、遠非其他婦女們所能及。使你的皮膚像牡丹花似的發出一種迷人的香氣又細嫩又美麗。

特長

一、能使皮膚美麗
二、擦粉之先用之極佳
三、刮鬚鬢後用之亦佳
四、香氣品資皆精美絕倫
五、是東亞第一等優良品

麗德牌化粧料總行　東京・平尾贊平商店

張萬年大夫

確具把握　負責根治

花柳淋病

初起久患　歷治不愈

特備近代科學化各種電器醫械　採取世界最新技術　選用歐美名廠特効靈藥　憑十五年以上臨床經驗　爲各級社會解除切膚痛苦　並專治一般屢治不愈疑難之症　絕對負責　確保斷根

花柳病分四個病源、在不潔交合時染得何種病源、卽發何種病態▲四個病源卽梅毒、（蒼白螺旋菌）白濁（淋雙球菌）軟性下疳（寶克萊氏桿菌）鼠蹊淋巴肉芽腫（亦稱第四花柳病）（病源菌尚未發現也）▲目前對四種花柳病之治療、均已有極進步醫術、且大致均亦發明有對症之特效藥、[illegible]故治一病確具把握、決絕可以短期斷根、[illegible]故世界各處[illegible]尤以一般屢治不愈之頑固症狀、確有絕對把握可以經有特效藥劑及最短期間內滿意斷根。

花柳病一般症狀及療法

[illegible]

花柳病者須注意的變化

[illegible]

如何方能治愈頑固各症

[illegible]

張萬年大夫啓

◎診所　青島天橋西頭雲南路八十七號張萬年醫院
◎時間　自上午八時至下午十時
◎星期照常隨到隨診　電話七七四四號

婦女

本刊每星期六發刊、歡迎關於婦女之一切文學·唯以趣味爲主、來稿以千字左右爲宜、書明「婦女週刊」字樣、請勿寄交私人、以免遺誤。

新女大學（一）

菊池寬著　殷梓譯

心的化裝

最近、關於「教養」這事、漸由各方面認眞的思索起來、這的確是男女們自覺的可喜的現象。

可是詩聖哥德所謂的「結婚生活是眞的教養之始」、這個大體上說是沒有什麼不對的、那意思就是說婦女的教養（說是修養也可以）是走向結婚生活的準備教育、我因此要看看在今日的女性最要緊的是什麼教育。

所謂教養、是使一個人的品性高尙、智識增廣、雖然都是個人的問題、在女人、對於支配整個的結婚生活是有極密切關係的、有教養的女人、沒有教育的女人、一進入結婚的生活、就是霄壤之別、因此、教養的問題、可以說女的是比男的更重要。可是實在說起了、未必全是這樣、還是某一個和尙所說的、某一個施主來了；『我的女兒因爲沒叫入女學校所以非常抱怨父母、父親把我隨便的生了、卻一點兒也不叫受教育、那麼我也有打算、「我成個敗壞門風的女郎」這樣說了、到底是怎麼同事呢』。非常掛心的說了、和尙可就一樣說：『教給你句好話就對小姐這麼說罷；「照你所說的因爲我是隨便把你生的、所以使你受教育與否、也是由我」。』雖然實在禪師所教的方法很痛快、可是這樣不得意的女郎、在世上、我想一定很多。

所謂教養、在女性是勝過於化裝的、粉啦、口紅一類過一夜卽剝退、可是教養是一生不減色的日積月累的、漸漸的香味增至深而高、並且教養是像一生不減色的美花一樣。

教養、決不是爲人而受、可是、在爲人妻、不久爲人女的女性、那是多麼重要的、而不會詳述、誨涅詩人說：「美人是和一時夫的風景畫一樣、雖然初看很好、可是不久就膩了、而教養深的女郎、是合適的房子、越住愈使心情好」、我以爲這是至言。

需要怎樣程度的學問

那麼、怎樣才能把教養（卽修養）增高的話、夏目漱石給善緋諧的正岡子規的語裏說：「我們常需要新的教養、要求那個、不僅是讀書和經驗所可得、因此每天竟在寫不是不成嗎？」

這雖是完成普通學識的人的教養論、可是年輕的女性到底是需要怎樣的程度、是成了問題、因此、我認爲是個大問題。

過結婚生活、是否必需中學畢業、小學校的是否不够資格、還是有受中學以上的高等教育的必要沒有？這個如不加種種思慮是不可解決的問題。

在日本最近也由女子教育非常興盛、女學校（譯者註：在中國卽中學程度四年（或五年）卽畢業）畢業、稍學力有自信的女性、都希望滿入專門學校。可是、在結婚立場上來說、現在的專門學校、我覺沒有十分必要。前些日子、某座談會時、正在行物資統制的商工省的某官吏發出問題說：「到底、現在的女子大學是以何處爲教育重心？」至少爲結婚的學問、反倒使許多人生麻煩、「把帶子縮短、把袂子放長」（譯者註：所謂袂子卽日本婦女在家庭中爲工作便利起見、用帶子把衣袖弄短」）雖有這樣話、日本的女子專門學校的教育、是盡可能的把職業婦人的帶子收短、而一家的主婦的袂子太過於長、爲那意思、我以爲要過好的結婚生活、女子受高等教育是不需要的、女子受完專門教育、那性格啦興趣的、已經是一個完成的、以後怎麼也不順從的多。

要結婚的男子、把完成的女性爲自妻、怎麼說也是把一個未完成的爲自己的妻、依自已所好、使她成一個自己喜歡的女性、想不是比那個快樂的多麼？總是受高等教育的女子、像是不十分被年輕的男子們所歡迎的。

如此說、大體上不是說祗受女學校教育就很充分了麼、可是現在女學校的教育、是些什麼呢？這因爲還是很無可信賴、而很需細心的。

最近離婚潮之檢討（下）

蘊玉

人類相處本來是最困難的事情、尤其是男女同居日常交接、家中瑣事、很難時常得到雙方的同意。從前由父母之命、媒妁之言而撮合的夫婦、固然沒有互相研究對方性情的機會、就是新式的自由結婚、以現在男女高呼社交公開的時候、一見鍾情、實在比從前父母之命、媒妁之言而結合者、不見得高明許多。而因着現在流行一夫一妻制及法律上認可離婚的可能性、所以離婚案件、或者會較容易發生、同時受了高等教育的女子、平日對於家務上不大講究、而終日研究者、卻是現代社會交際的技術、這種技術在戀愛過程中、是有其適當的用途、但是結婚以後、男子所要求於女子的、固然要她做一個白首到老的愛人、但最大的慾望、仍是想使他成爲「賢妻良母」的一位主婦、每日辛苦工作之後、回家時的希望、不是靜在暢談絮絮作情語、而是家庭秩序的整飾、與食物的妥適。換言之、就是所謂賢妻良母的工作、這種條件雖然十分平常、卻不是很容易實現的、主要的是男子因爲日常工作勞苦、性情上自然不能與求愛的期間、那樣貼切；而女子又以爲男子愛情底減、因此夫婦之間感情日就崩壞、這種缺憾、日漸擴大、最後也許成爲離婚的起源、所以有人知道離婚之後、雙方面、都很難得到良好的結果、就主張在結婚之前要愼重其事的去選擇、現在既不能回到父母之命那條舊路上、就得想出新的辦法來、以求補救這惡劣的事件發生。

最普通的辦法、就是男女在戀愛的過程中、要有選擇的機會、自由結婚的必要條件、就有人主張男女社交要絕對的公開。接着就是我們現在常在報紙上看見所謂「我們因友誼的關係、經長期的認識、進而爲戀愛的結合、并徵得雙方家門同意、定於某月某日起實行同居」等的啓事、就是這種蛻化出來的結果、這也是一種過度期間的辦法、比較新舊兩種辦法、自然較爲愼重、但其重要之點、實在是長期的認識；所謂長期的認識、就是兩方面對於對手方面、性情與嗜好的了解、若果在未婚之前、而够互相了解、則趨避自易、或者比較上會得到完美的結果。

實在來講、夫婦之間、正如平常所謂相見好、同住難。要夫妻之間、一生一世絕對沒有衝突、那恐怕是不可能的事情、衝突的理由、非常復雜、現在的各種辦法、不過能够補救一方面罷了、但是拱得東來西又倒的現在社會裏、恐怕離婚的現象、是不能够完全避免、所以我們想進而研究離婚以後的結果及辦法。

因爲離婚而自殺者、恐怕在富於實際性的中國人、不會成爲常見的事實、不過不能說是決定的沒有；普通來講、離婚的動機、多數是由男子發起、在這個舊道德還束縛新社會的時候、被離婚的女子、多數是守寡終身、因爲社會上還承認再醮是一種不體面的事情、這種女子所受精神上的痛苦、可想而知了。較年青的女子、或者會學習一種職業、以謀經濟的獨立、或者因着法律上的規定、拿一種離婚後所得的贍養費、以謀一種生活上的出路、但是現在女子職業僅有的機會中、女子處在這種男子競爭生存的世界上、並不容易實現、結果仍是守生寡而已。就算經濟上有了出路、精神與肉體方面、都得不到慰藉。所以、在中國現代的社會裏、離婚女子是吃虧的；經濟與法律的救濟、還不能避免社會因襲的壓迫、而男子亦同時受到某種程度的損失、所以與其離之於後、不宜愼重於先。

實在男女之間、於朋友相處實在沒有兩樣、除了那些不能赦免的罪過之外、兩方面都要互相研究、以求兩方面的安適、不幸發生衝突、大家互相寬恕、諒解、自然可以把大事化爲小事、小事化爲無事、則現在所謂離婚現象、最低可以減少一半以上、若果責備求全、天下那有這許多完人！聽一位有經驗的人說、夫婦之間、很難免口舌之爭、最好的辦法；就是當一方面惱怒的時候、別一方面保持靜默的態度、或藉故他去、則心平氣過之後、那一方面有錯誤之處、自然容易矯正、互相容忍、互相諒解、那是夫婦相處最好的法門、這樣、雖然不能完全避免離婚的發生、但最低可以生減少的效果。

總括來講、最近的離婚潮、並不是人心不古的現象、不過制度變遷、有充分表現的機會而已、若果女子情願容忍讓男子娶平妻、納妾、野遊、則護婚的現象、不致如風起雲湧。但是這不過是離婚現象隱在裏面、而離婚的實際、仍然存在。根本救濟的辦法、就是互相容忍、諒解、就算離婚之後、男子再娶、女子再醮、也不能得到一個安適的家庭、離婚復離婚　永無甯日故解決離婚的問題、就是請男女雙方面共同努力。（完）

難乎其爲女人

頑隆

女人是到處吃虧的、但臀部自由我尖、乳峯自由我高、曲線直線、干誰底事？楊柳腰、櫻桃嘴、皆天之所生、我豈好妖也哉！何勞墨客騷人、搦其生花之筆、展紙濡毫、亦詼亦諧地橫也女人豎也女人、殫精極慮咒罵參半的一味在女人身上搜資料、還有什麼夏之亡於妹喜、商之亡於妲己、董卓被害於貂蟬、甚而至於推定女子爲禍水、這種不分靑紅皂白的挖苦言詞、一股腦兒推在女人身上、眞正寃哉枉也、而此奇恥大辱、我輩孳雌其將何以克當？

女人、女人委實難做極了！姿色動人一點、卽有濟濟風流的男子、像千軍萬馬似的來把你團團圍困、累得你像黨國要人般行動都失却了自由、縱使你想物色一位做你的終身伴侶、可是環肥燕瘦、小白臉、大腹賈、誇誇臉臉、盛極一時、也使你有無從選擇之苦。要是其貌不揚呢？又無人垂靑、這樣出路就成了問題、顧芳信已逝、靑春難再、於是而晝夜徬徨、芳心如搗、此中苦痛、男兒家又豈能知道！

男人可以到處尋花問柳、而女人則不能、連個會朋訪友的自由、都被剝奪殆盡、行爲略形放浪些、就有好事者替你捕風捉影、變謠中傷、如何浪漫、如何下賤、準會無代價的替你寫得有聲有色、事實昭告我們的、往往以一片處女膜之破碎與否、而鬧得滿城風雨、就是香消玉殞於這問題上的、更是恆河沙數、奚止萬千。但是我們也僅僅聽見人家比吃飯更重要的斤斤於處女的貞操、而始終沒有聽見人家注意到處男、天下不平等事如斯、眞使我脂粉英雄蹈黃浦之江而無以自悔！

機關中馬路裏、上至風流倜儻的公子哥兒下至蠢蠢如牛的販夫走卒、講得吐沫四濺的也脫不掉女子長、女子短、誰家的姑娘髮如雲鬢、誰家的姑娘腿如嫩藕、一般無聊文人受了寃曲無處發洩、也在女子身上出氣、旁敲側擊、倒霉的還在女人、當他們追求你時、那末象巴爾狗的搖首乞憐、殷勤得出乎你意料之外、左一聲親愛、右一句心肝、叫得你心花怒放、大有天下情人惟使君與妾耳之感、但是玩得滑膩了、少不得棄之戶外、像這種把女人當玩具的、滔滔者天下皆是、噫嘻！爲女人者如是之難、小奴奴恨不得搖身一變而爲男子！

近幾年來、女子的地位、似乎提高了。公司裏、商店中、都有我們貴女子的足跡、但是也不過受人尊一聲花瓶而已、其他還有什麼？

婚姻的三種時期

筎嘯

一、掠奪式的婚姻

所謂掠奪、當然像草芥英雄般的強搶人家財寶一般的去奪、原始的上古時代、那期的民族只是部落式的、沒有法律、也沒有人道、所以一切什麼的享受、都得用單純的力量去掠奪、照着征服鳥獸、以塡食慾的辦法、那末、對婚姻也就得用征服的功効實行解決性慾了。

從最初的女權衰落以後、男子以戰爭取得了在當時社會上的無上的尊嚴、女子的工作的範圍大都被男子佔有、只得全服在強暴的男子脚下、女子除做零瑣的家庭勞力以外、便是做享樂的奴隸而被犧牲着、那時威虐的貴族與僧侶宗系是很容易像掠取財寶似的奪取女性的肉體解決性慾、以後爲想永久繼續他們的貴族的血統起見、便漸漸的組成了一夫一妻制度的家庭制度了。

二、專制式的婚姻

到了這期、時代是有些演進了的、由酋長轉變到帝王的專制政體、那末、跟隨轉變的婚姻制度當然也逃不出專制色彩、於是『父母之命、媒妁之言』的婚姻便在這時形成、女子決沒有任意尋取配偶的可能、他們的肉體是父母、他們甯願再將肉體供給父母做犧牲的羔羊、也不能違背聖人的『金科玉律』、做不道德的反抗、父母自主的憑媒婆將女兒許配了張家、女兒便是張家的兒媳、丈夫不好不准離異、丈夫死了不准另嫁、果能守寡到老、遂能得着虛僞的褒揚、也就跟着男女一併去做殉葬儀器般的活活痛死一樣。

三、買賣式的婚姻

這是近代的婚姻普遍的現象、[illegible]買賣化了。所謂女性[illegible]就像陳列在商店窗櫥！、令那富具資產人們的自由的選擇因爲女性都是很虛榮很高傲的、受些自由戀愛新潮的、洗染是由父母的將制桎梏中解放到自己尋找男性對象的、自由結合的婚姻、這中間的媒介、雖然不用父母與媒婆、而最大的『經濟』是男性必具的能以獲得兩性結合的原動力呵。

代郵

殷梓君：[illegible]下、唯[illegible]日文。（編者）

精細工作　最能够使眼睛疲勞

裁縫　編物　讀書

其他等精細工作、莫不有害於眼、更兼民國家庭光線不足、婦人眼之抵抗力亦甚弱、故此害更甚、眼之疲勞如過甚、則漸々眼性卽不良矣、如視物朦朧、淚流不止、生眊膜、護覺眼內有物粘轆着、且易罹眼病以故切勿過用目力爲要、

眼睛疲勞的時候

不得放任之、唯須用「速邁兒點眼」、以其爽快的藥之作用、疲勞卽可減輕、眼內倍感爽快、又以其獨特之殺菌作用、可消眼中之毒、故不快之眼疾亦可預防、卽於結膜炎與特拉霍謨等眼疾、速邁兒亦有特効、

速邁兒

スマイル

新眼科藥

二角五分
四角五分
在藥店

總批發處　股份有限公司　玉置商店　東京　大阪

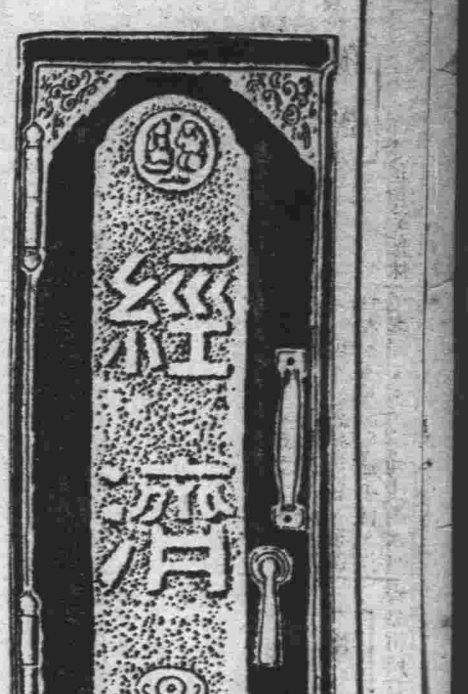

天津市場法幣慘落 聯銀價格極大
法幣對聯銀券逆貼水增加

天津二十七日同盟電　已在暴落途上之法幣、二十七日天津市場後盤市價已迫於對英三便士十六分之三與三便士之關門、因之法幣對聯銀券貼水自二十六日午后遂生出百分之五之逆貼水本日更對聯銀券一千元最高爲百三十元、最低爲七十元與百分之十三、乃至百分之七法幣貼水實自聯銀券設立以來、所未有之價格、因之天津租界法幣金融市場乃大動搖、而其原因則如下：一、因東京會談之成行好轉、租界內銀行方面均停止法幣買。一、因法幣之前途不安、租界內中華民衆之法幣賣物一齊擁至。一、法國系銀行開始法幣賣、漸次實行交換聯銀券。

鞏固、物價前途、或有回跌之趨勢、場內人情因而低萎、存方爭先吐脫、空方傾力拋售、致市步趨下滑、後因散扶受價買存、瞬間市又回升、結果較前無何軒輊。

魯烟葉收穫預想
減少約三四成
因肥料昂貴不見繁茂

山東省內重要特產物之烟葉收穫程度、刻正由各業者之手進行調査、關於最近情況、綜合各方面之意見、大體如次、一時所懸念之旱魃、因其後過度降雨、故收穫可望良好、大體在平年以上、然以治安關係、種植較事變前約減少三四成、預想當本年度之收穫額、從而有七、八百萬貫、（事變前爲一千二百萬貫、）又再本年肥料甚爲昂貴、又治安關係、亦未順調、故其繁茂程度殊可憂慮云。

棉產指導區主任 會畢返縣

華北棉產改進會山東省分會、所轄各指導區辦事處主任、鄒平王仲夫、惠民王效芝、臨清韓金珀等、於日前先後來濟面陳籌備設處、暨其他工作情形、該分會特開工作會議、議決工作進行方針、要案多件、刻聞會議已畢、各主任均分別返還各辦事處所在地云。

棉紗人情紊亂 升降不定

本市棉紗、邇日客銷平平、然而市面存底太薄、洋行因後期價高、對於現紗持緊不放、故市尙能撐持、期市開盤、初因申市告漲、人情頗顯精神、市會少硬、繼聞津申匯市下降、華北金融日臻

天津糖類進口 日佔首位
達五千餘担

天津通訊　上周本市糖類入口、據天津商品檢驗局檢驗合格統計、共入口五六八二、二六担、價值三二〇四八六、二四元、其中以自日本運入者最多、達五千一百八十餘担、自大連運入者較少、僅四百九十餘担、茲將入口國別、數量、價值細數誌次、（一）自日本運入白糖二九一七一〇担、價值一六六一六一、三四元、赤糖二二一九四、〇〇担、價值四〇一一四、五〇元、葡萄糖六五、八六担、價值一七四二、四〇元、其他糖八、一〇担、價值三三六、〇〇元、（二）自大連運入赤糖四九七、二〇担、價值一二一三二、〇〇元。

換食料品移入
山東炭向華中南移出
以米麥等移入藉平物價

最近食料品物價異常昂貴、刻與開發資材之入手、已共謀打開之策、但此次山東炭移出之交換、決定由華中南方面供給、當地方面之必要資材、此殊惹各方面之注目、害之山東省內各炭鑛之復舊、已如既報、有如常之進展、出炭額在華北六地過中六早收最良之復興成績、業已確保事受前之水準、一方自日東始向華中南之輸移出、已步入漸增之傾向、關與當局鑑於最近華北諸物資之缺乏、故擬自本年八月至來年三月之餘間中、向華中南移出分配額、增加已五萬噸、其以此爲交換擬移入約一千萬元之諸物資、而移入物資爲米、小麥、食料品及其他開發資料材、因之食料品物價當可抑制、所與當地濟界影響極鉅、再山東鑛業關於該山東炭之移出、如常努力、九十閑散期、以月六萬噸爲目標、目下正着之準備云。

京建築業活躍 磚窰發達

北京通訊　新中國建設增進期間、所有建築材料、頗感需要、因之近年以來、京郊窰業、頗呈發達、尤以日商工廠、正如雨後春筍、產品多係紅磚、茲採取新式方法製煉、目下北京窰業、合計

烟台特產品 輸出將增
本年均可豐收

烟台通訊　烟台市四鄉農村特產果品菜蔬等每年銷往華北華南及大連營口等埠輸出約有數十萬、迄百萬元事變後經當局極力復興農村、發展生產、增加地方經濟、關於栽培之改良出口之提倡不遺餘力、尤以去年鮮品輸華北獲得最多數之成績、以故本年農村對果品之種植頗有進步、目下蘋菓葡萄梨等品、皆已結實、大致均可豐收、一般預料本輸出數量更增多、據輸出商人談近月以來輸往華北及大連等地之菜蔬頗呈激增、入口船舶每次均有大批裝運而各蔬菜在近月中均顯出異常繁榮云。

及華中華南來烟避暑之珍客頗多、爲烟市大收入、因此英商英貨、亦多活動、近自反英潮漲烟台商民、自市內反英大會舉行後、反英情緒頗爲濃厚、近日對英商英貨、均已擯棄、現悉市英商、已有卜內門等多家、相率退出、移往上海、下餘者勢亦難存在云、

濟商界澈底反英
制定連環規約
一致嚴行抵制英貨

濟南分社通訊　濟南全民反英防共委員會、以全民衆意志堅決救國、決行一致抵制英貨、而促英政府之澈底覺悟、特由該會調査股調査全市各商現存英貨、登記統計、英貨於售罄後、不得再行販售、茲悉該會復爲喚醒商民反英決心、特製定濟南市商民反英連環規約十條、分散各商號按照施行、茲將該規約錄後：

（一規約二）；一、自即日起、各商號應與英商斷絕來往、二、各商號相互監視調査、三、如經調査、有新購英貨證據確實之商號、即請由濟南市全民反英實施委員會、沒收其違約貨品、四、濟南市各商號、凡贊成反英自動簽字者、均適用本規約、五、各商號已調査登記之英貨、准許自由買賣、至售罄爲止、六、除沒收違約貨品外、並處以加倍之罰款、七、沒收之貨品及罰款、隨時公佈之、八、沒收貨品之變價及罰款悉數移作救國恤災金、九、本規約之未遂犯、得由反英實施委員會議罰、十、不在本規約之商號、如査有違約行爲或經人告發屬實者、由反英會從重處罰云。

上海匯兌

上海二十八日同盟電　匯兌開盤實價對英四便士十六分之三、對美八美金八分之一、但無商談、一般均等候匯豐銀行所採辦法云。

本市雜糧 市況平和

本市雜糧、邇日交易清閒、市價亦甚平和、茲將日昨市價分述如下：

即墨小米	九、八〇〇
高密小麥	一二、三〇〇
當地瓜干	五、二〇〇
海州玉麥	一一、四〇〇
同　紅麥	一〇、五〇〇
同　高粮	八、一〇〇
同　菀豆	八、八〇〇
同　包米	七、六〇〇
江北包米	八、〇〇〇
青口黃豆	一〇、七〇〇
同　豆餅	七、〇〇〇
本街豆餅	七、四〇〇
濟南綠豆	二二、五〇〇
膠州小米	二〇、〇〇〇

每日出口貨物

安興號昨日去上海　水果九三〇件　洋酒七〇箱　汽水八〇箱　瓦斯管二件

奉天丸今日去大連　烟葉一〇〇件　螢石三六〇包　空鐵桶一三件　藥材二六包　乾魚子四件　鮮牛肉二箱　雜貨一件

每日進口貨物

利生號昨日由上海來青　威士忌酒四〇件　啤酒七五件　白醋二件　照像料一件　顏料三五件　硫黃四四〇件　粉五件　文具二件　雜誌二件　燈泡一三件　錫箔四六四件　全藤二件　藤條一件　牛酪六件　香烟五件　化學品一件　煖水壺三件　白鉛一件　雜貨三八件

內外市況

本市市況（七月二十八日）

○物產現貨
○生米 22.50 成2000包
○生果 未成
○生油 45.50 成300簍
○綿紗現貨
32支
銀月高717.00低714.00成50件
寶龍高682.00低678.00成20件
喜鵲高716.00低714.00成21件
宮女高713.00低708.00成25件
雙鳥高705.00低703.00成25件
20支
宮女高619.00低618.50成10件
藍鳳高620.00低615.00成20件
藍鳳高616.00低608.00成40件
植綿高615.00低606.00成35件
16支
銀月高616.00低607.50成45件
○細布現貨
雙球細布高20.50低19.90成40件
喜鵲細布高20.00低19.90成30件
○棉紗期貨前場
七月開 604.00
最高 605.00
最低 598.00
收盤 604.50
成 540件
八月開 622.00
最高 622.00
最低 613.50
收盤 619.50
成 870件
○棉布期貨前場
七月開 19.625
最高 19.85
最低 19.60
收盤 19.85
成 80件
八月開 20.05
最高 20.325
最低 20.05
收盤 20.325
成 1070件
○生油期貨前場
八月開 46.10
最高 46.20
最低 44.30
收盤 44.40
成 22車
九月開 未成

海外市況（七月二十八日）

○倫敦銀塊
現貨 16又2分之1
遠期 16又8分之1
○孟買銀塊
44又4分之3
○紐約銀塊
公定價34又4分之3
○紐約匯兌
對英 4.68又8分之1
對日 27.31
對華 8.45
○倫敦匯兌
對上海 4又8分之3
對日本 1.2
對法國 176.71
對紐約 4.68.15
○美國棉花
現貨 9.68
七月 8.93
十月 8.81
十二月 8.68
一月 8.55
三月 8.42
五月 8.31
○印度棉花
白欧去
7.8月153又8分之3
阿姆拉
12.1 141又4分之1
平果而
12.1月116又8分之3
○倫敦金塊
148.06又2分之1
○市俄古麥
七月64又8分之3
十月65又2分之1
十二月67又8分之3

○天津綿絲布現貨
17支 八馬585.00
17支 十全575.00
20支 十全650.00
32支 十全674.00
24支 栗子885.00
42支 水月850.00
五福(細布) 23.30
陽光(細布) 21.80

○大阪棉花 前場開盤
七月 無市
八月 60.75
九月 54.95
十月 51.85
十一月 50.25
十二月 59.95
一月 50.20

○大阪棉布 前場開盤
七月 2.500
八月 2.655
九月 2.660
十月 2.695
十一月 2.745
十二月 2.750
一月 2.780

○大阪棉花 前場收盤
七月 無市
八月 60.75
九月 無市
十月 51.85
十一月 50.15
十二月 49.90
一月 49.90

○大阪棉布 前場收盤
七月 2.505
八月 2.615
九月 2.680
十月 2.705
十一月 2.745
十二月 2.760
一月 2.790

○大阪棉花 後場開盤
七月 無市
八月 60.70
九月 無市
十月 51.55
十一月 50.20
十二月 49.95
一月 49.80

○大阪棉布 後場開盤
七月 無市
八月 2.63
九月 2.68
十月 2.705
十一月 2.74
十二月 2.755
一月 2.78

○大阪棉花 後場收盤
七月 無市
八月 無市
九月 5.95
十月 無市
十一月 50.20
十二月 49.80
一月 49.65

○大阪棉布 後場收盤
七月 無市
八月 2.64
九月 2.58
十月 2.71
十一月 2.74
十二月 2.755
一月 2.78

○橫濱生絲 前場開盤
七月 1210.00
八月 1213.00
九月 1166.00
十月 1161.00
十一月 1154.00
十二月 1156.00

○橫濱生絲 前場收盤
七月 1230.00
八月 1215.00
九月 1183.00
十月 1164.00
十一月 1151.00
十二月 1151.00

○橫濱生絲 後場開盤
七月 無市
八月 1211.00
九月 1188.00
十月 1167.00
十一月 1150.00
十二月 1155.00

請試一番必見暢效

經水不調的人
小肚疼痛的人、其他
所有一切的婦女病須服
中將湯斷根。

本劑中將湯的偉大効力、早有絕大的讚稱、自不用說怎樣如何了。凡是罹在如下開症狀的人士們、請就服用本劑、必能收見料外的仙効、無論怎樣頑强的症狀、每一服得滿意的効果、而必獲得婦女原來的幸福吧啦。

◎如若把這種症狀由根底癒治請速服。

主効　月經不調、上火頭痛、小肚疼痛、眼花氣悶、神經衰弱、歇斯特里、腰腿發冷、肩板受寒、子宮疾病、赤白帶下、產前產後、浮腫惡阻

定價　五角　壹元　貳元　參元　伍元　拾元

總行　股份公司　津村順天堂　東京・大阪　各藥房均有代售

CHUJOTO　婦科靈藥　中將湯

14－7A

對於梅毒是六〇六
對於男女淋濁是 G-U-CIDE 治尿塞

本報廣告部電話二〇六〇

照常吸烟　見烟自厭　三日見效　十天斷癮
精神戒煙
廣告欺人　天誅地滅　限期戒絕　保無痛苦

本品已經呈請中央禁煙委員會及衛生署化驗專戒鴉片紅丸白麵等癮毫無痛苦工作照常賴以斷癮者已達數萬人謝函盈尺敢以歷史事實保證其功效如有懷疑向親友中探問究竟每盒一元二角可服六天除癮至少一半每料三元一錢癮足以斷癮上海貴州路甯波路口濟倉藥房謹啓　青島北京路天合益　濟南張鑾子藥房　膠縣安大藥社經理

淋病專家醫師　任宏勳啓事

淋病乃花柳病、初步異常危險、初起急性尿道刺痛、且膿濁淋漓、痛苦不堪、有時痛減患者以爲全愈、私心且喜、豈知非但不愈且淋菌急性變爲慢性、轉入老白濁之途、此時淋菌有發展之力、毒發於外、則變睾丸炎、橫痃魚口等、潰爛更痛、本醫師有鑒於斯、專門研究、花柳一科、獨具實驗心得對於治療方法與衆不同、因人身體而異、或用注射、或用服藥、或用洗射不等、無論新染久患會多方醫治不愈者、經本醫治療均能藥到病除、永不復發。

青島芝罘路門牌七二號　宏德診療所

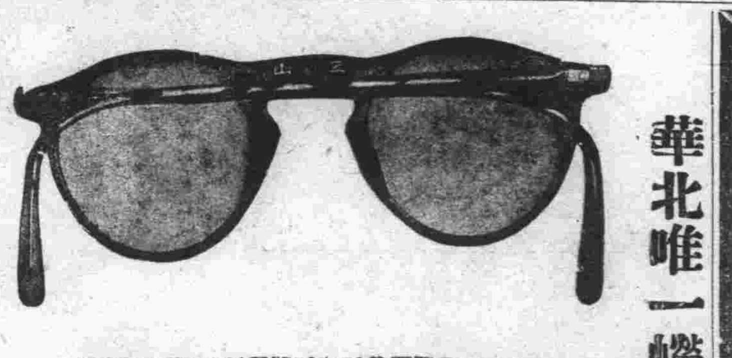

◎青島即墨路四十五號電話五八六二號◎

華北唯一嶗山晶石眼鏡老店

本店開設青市四十餘載專採辦嶗山茶墨水晶石用最新電機製磨散光近視斜視老花養目時式眼鏡驗目配光照目力定做晶石眼鏡光度準確交貨迅速物質精良定價特廉

注意緊要聲明
小號原無分號並代理處屢有以假混眞冒充小號名義而售僞貨以玻璃料充嶗山石鏡本市及外省發現甚多請各界認明小號招牌仿單庶不致誤

三山誠眼鏡老店啓

訃告

元配葉女士嬋娟不幸於民國二十八年七月二十七日上午七時二十五分病故若機醫院當日下午六時入殮茲擇於二十九日下午六時假青島萬國公墓厝所設祭七時安葬時間匆促未及週知謹此訃聞

高永林率男乃飛　女圓珠　同泣告

專門：皮膚花柳科、泌尿生殖器科　兼治內外科
林予聖醫師
產科女醫師周君言

本院專治皮膚科、花柳科、泌尿生殖器病等科疑難諸症、富有多年臨症經驗、採用最新療法、各症特效藥、凡驗血、光線治療、膀胱尿道鏡、撿尿液等項、應有全備。對於大小手術、住院、醫藥注射等費、力求公平、實爲設備完善、極平民化之醫院也。

院址冠縣路五十八號（接生費十元）（華北醫院舊址）

新國樂第四期最新出品

發音清亮　一唱驚人
名伶薈集　包羅萬象

◎京劇　徐派第一老生　李少春唱　戰太平（頭二段）
四大名旦之一　荀慧生唱　晴雯（頭二段）
◎琴書　青山翟唱　賣油郎獨戰花魁（頭二段）
◎河南大鼓　王韻芬唱　趙五娘（頭二段）
◎樂亭大鼓　王佩臣唱　盧成科操絃　改良勸妓女（頭二段）
◎對口相聲　緒德貴　戲迷（頭二段）
◎廣東音樂　湯曉子　藥方（頭二段）
◎流行歌　張英華　李家森　蘇少川　蘇波　合奏　昭君怨（頭二段）
梅影唱　貴妃醉酒（頭二段）
李香蘭唱　風雨杜鵑（頭二段）
◎國民歌　李夢梅　王悌之　A　文麗　李震甫　B　蒙疆之歌
李夢梅唱　愛路歌　農村歌

紫牌・每張一元七角
黑牌・每張一元九角

山東省總經理　青島濰縣路六十七號　合記貿易行
青島分銷店　濰縣路大中華表行　海泊路勝利表行　山東路太平洋表行
濟南分銷店　緯四路光華鐘表行　二馬路大中華表行

△滋養軒廣告▽
滋養牛奶糖　各樣餅乾
滋養櫻花糖　西式糖菓
山東路一六九號　電話二四八三號

命相專家
醒醉客
大相士
◉能知你父母存亡兄弟幾位、瞭然你妻妾賢愚戀愛成否、判斷你前途事業進退、指明你目前憂愁家庭宜變、査告你過去心腹情誼富貴、詳讀你終身結局未來禍福◉現寓北京路中華元樓三樓三暫收五號候教◉

永華齒科醫院廣告
啓者本院前在本市治口路開設有年對於鑲補及治療等項無不悉心努力精而求精故頗蒙各界贊許茲爲便利患者就診起見特移於天津路十二號照常應診此啓
本院特點　鑲牙如生齒無異　治療保管不痛
院長劉永華啓
本市天津路十二號　電話四二五五二號

青島旅館　高上
新亞大飯店
大小房間俱備　房價便宜
中菜部　西菜部　冷飲部
中外時菜。各色名點。特製冰淇淋。小吃宴會。
歡迎光臨
地址山東路四方路口電話四八六七、三二二五、七七五八號

楊道眞大夫遷移啓事
近日因病家前來求診者日漸增多鄙人在德昌號內居住對於求診者諸多不便刻下爲便利病家起見特在本市觀象一路一號設立診所希望病者直接至觀象一路一號二樓以免往返途勞之苦特此登報聲明
診例　門診　上午九時至十二時　五元
出診　下午三時至六時　十元
地址觀象一路一號二樓楊道眞大夫啓

嚴禁本市印刷所
代印各項雜票
市公署奉行政委員會令
飭屬嚴加防範以維幣制

本市市公署奉到行政委員會令嚴行查禁青市印刷所代印各項雜票行使、以免紊亂幣制云云、市署奉令後、即分令警察社會海務各局、及膠縣即墨兩縣遵照辦理具報、茲覓得令文錄之於下：

為訓令事、案奉行政委員會祕字第六五零號訓令內開、案准財政部咨呈略稱、准中國聯合準備銀行總行、轉據青島分行陳報、據青市警察局特務科科長歐秋夫君來行面稱、頃在本市查獲海陽等縣所出之一元券一種、及小額券三種、共兩大箱、並送來原券四枚、以備參考等語、嗣復向青市警察局查詢據稱、本市某印刷所有私印情形、當往搜出多數印成雜票如數沒收、並嚴禁不得再為代印、該項雜票流通區域、不僅海陽一縣、如即墨昌邑膠縣等、多有行使者、查敝行紙幣為華北唯一之通貨、此項私鈔紊亂幣制、似應嚴予禁止、應請鈞會分別令行查禁等因、附原券樣式清單一份到會、此項私印鈔券、亟應嚴行查禁、除咨復財政部、並分令外、合行令仰該市公署、轉飭所屬嚴禁行使、限期勒令收回此令、等因奉此、除分行外、合行令仰該遵照辦理、並將辦理情形具報、備查此令。

招商開辦土藥店者
不得法外請求
統稅局昨發出佈告

本市禁烟清查自八月一日實行、青島統稅局、昨日佈告宣示、凡有不正當運動希圖法外請求者、一經查覺、即予駁斥、並取消登記資格、以肅官箴、原佈告文如下

為佈告事、照得本市自八月一日開始實行禁烟清查、并招商開辦土店膏店各節、迭經青島特別市公署、及禁煙清查委員會佈告周知、在案、所有一切申請登記繳納保證金、均有一定之手續、凡本市居民、欲經營斯業者、祇須資格與定章相合、按照法定手續、向本局申請、無不予以便利、自無須非分之運動、致受額外之損失、本局長任事以還、一切事務悉秉大公抱定裕課便商之主旨、始終不渝、對於商民之請求、及接洽事項、只有合法之維護、絕無違章之通融、事實昭然諒所共喻、此次本局招商開設土店膏店事宜、開辦伊始、尤為審慎、本局長仍本素昔主張督飭僚屬、潔已奉公、深恐商民仍有未諳條規、妄肆揣測者、萬一輕信流言、必致受人欺騙、不但遭受損失、實亦有干法紀、茲為防止商民受愚起見、合亟重行宣示、凡有不正當運動、希圖法外請求者、一經發覺、即予駁斥、取消登記資格、除飭內外員司切實秉公辦理、並隨時派員密查、以肅官方而重稅政外、仰各商民人等一體周知、切切此佈。

以教育政策
謀兩國親善
日女高教授談話

日本女子教育最高學府、東京女子高等師範學校教授團五名蒞青、已誌昨報、昨二十八日早由日華婦人會曹幹事長、陳幹事、安藤夫人、興亞院職員等之引導、視察市內、參觀市立女子中學、日本高女其他、午餐與中國婦人會員共食中國料理、午後赴陸海病院慰問傷病兵、夜與斯界有識者開教育懇談會、據一行之安東教授云、『承興亞院之美意、為得知新秩序下之中國現狀、尤其教育、就中如女子教育之實際而來華、然一度臨此土地、經視察之後、深望講究教育政策、依大陸進出與教育、努力以謀兩國之敦睦與親近為要云云』、一行定今廿九日上午八時、由青島驛發赴濟南、更在北京滯留數日之後、再赴張家口轉往天津由同地渡大連、遊歷滿洲國云。

大阜銀行
即將開幕
聯銀代收股金

本市大阜銀行以不久即可開幕、業於日前正式遷入山東路山左銀行內辦公、關於該銀行所集股金、已達百萬元、均由中國聯合準備銀行代為收繳、現大阜銀行開幕期約在八月二十日左右、即可實現云。

參加日滿華競技會
選手成績標準
新民體協本部頒佈到青

日滿華交驩競技會、定九月一日起在滿洲國新京舉行、青島參加選手權大會、定於八月六日在匯泉體育場舉行、現正報名中、關於田徑賽各項成績標準、昨日由北京新民體協本部頒佈到青、茲誌之如下：

（一）徑賽
百米：十一秒三。
二百米：二十四秒。
四百米：五十四秒。
八百米：二分三秒五。
千五百米：四分三十八秒。
萬米：三十四分三十八秒。

（二）田賽
跳高：一米八。
跳遠：六米八。
三級跳：十二米五。
鐵球：十四米六。
高欄：十六秒九。
鐵餅：三十七米。

繁華區域馬路側
嚴禁擺設攤販
整頓市容並維持交通
警察局令各分局取締

本市警察局對於市面交通之整理、除對於各種車輛令共遵章登記、在街頭行駛亦須依守警章、但近查本市各繁華街路、如北京路、天津路、海泊路、四方路等處、路面較窄、往來車馬又多、而馬路兩旁人行道上竟有多數之攤販、擺攤售賣物品、不但有礙交通、且有礙觀瞻、現警察局為整理交通、對於繁華地帶之攤販一律應在指定地點擺設、不得任意在街頭售賣、該局已令市南市北兩分局、飭警即日取締云。

青島交通會社
全體職員
分捐國防獻金

青島交通會社日滿華職員二百名、捐國防獻金百五十元、又同會社社長增永省一氏、以百元對特務機關獻金、對海軍武官府、亦分別獻上同額國防費云。

海州特務機關長
長治幸氏來青
連絡種種要務

海州特務機關長、長治幸氏、昨二十八日偕該處日本人會長高橋興藏氏、乘迎春號來青、下榻太平路大飯店、連絡種種要務、并接見來訪者、預定迄三十一日左右滯青云。又該機關平松補佐官、因於北京要務完畢、亦於昨日歸青、約一二日內返海州云。又海州鹽務局加藤謙一氏並三重野增彥氏、昨（二十八日）來青、下榻大飯店、近將赴濟云。又滿洲國新京治安部東風平玄宗氏、及三井物產山田耕一氏來青、從事各種調查、視察、連絡中云。

民有林剪伐樹枝
須經呈請許可
民有林監督取締規則
市公署佈告市民週知

市公署據建設局呈請、重申民有林監督取締規則、已予照准、業經佈告市民周知、並分函友邦各機關查照協助、一面訓令警察局遵照辦理、茲覓錄佈告、及令文分載於後：

佈告

為佈告事、照得本市民有林內伐樹剪枝、以及搬運販賣、均須呈經本市農林事務所許可、方始准行、已於去年七月二十五日經治安維持會以第二八五零號令公布在案、乃近查仍有未經許可私行砍伐者、殊屬玩忽、嗣後一經查獲、定行嚴罰、決不寬貸、現如已經砍伐者、須還赴農林事務所補辦手續、以免處罰、至報告剪伐樹木呈文、可於就近警察分駐所或派出所投遞、即可轉送、勿庸自赴農林事務所呈送、以資便利、而示體恤、茲特將民有林監督取締規則開列於後、重申告令、仰全市民眾一體遵照勿違、此布。

規則

青島市民有林監督取締規則

第一條、凡在本市區域內民有林之處理、農林事務所依照本規則監督取締之。

第二條、凡欲於民有林內伐木或截枝者、須先將事由地點及伐木或截枝數量、呈請農林事務所、查照許可後、方准施行。

第三條、民有林之剪枝、至少須隔二年得舉行一次、其疏伐依林木發育程度、由農林事務所查勘核定之。

第四條、凡人民買賣搬運林木或樹枝者須持有農林事務所許可證、其林木上並須有農林事務所加蓋檢驗印記。

第五條、違背本規則之規定者、除沒收其伐剪之樹木、或樹枝外、依森林法第六十九條酌量處罰。

第六條、本規則如有未盡事宜、得隨時修正公布。

第七條、本規則自公布之日施行。

令警察局

為訓令事、案據建設局二九二號呈稱、為呈請事、案查青島市民林監督取締規則七條、前經治安維持會於民國二十七年七月二十五日明令公布施行在案、自本年一月鈞署成立、未經重行公布、誠恐民眾日久生玩、自蹈咎戾、事關林務行政、可否仍申前令、俾民眾一體遵照、理合擬具中日文布告各一份、連同前治安維持會監督取締規則七條、備文呈請鑒核公布施行等情、附規則一份到署、又據三一一號呈稱、為呈請事、竊以本市民有林木取締規則、經前治安維持會公布施行、誠恐民眾日久玩生、自蹈法網、經於本月八日備文呈請鈞署重申前令、俾眾週知在案、查取締規則第二條之規定凡欲於民有林內伐木截枝者、須先呈請農林事務所查明許可後、方准施行、經此取締自無濫伐情事、惟鄉民距市較遠者、每遇採伐枝木、常須前來呈請、不獨往返不便、仰且有妨農事、茲擬予以便利、並示體恤起見、敬請鈞署令知警察局、轉飭各區警察派出所、嗣後關於民有林木之伐木或截枝呈文、就近代為接受轉送本局、以憑迅速辦理、倘有頑梗不化之民、未經許可擅自採伐者、并請警察局隨時拘罰懲處、以資取締、并祈鈞署分函憲兵隊、及井出部隊、日本總領事館、請予協助取締、以維林業、為公便等情、據此除布告并分函各機關協助取締外、合行令知該局仰即遵照、轉飭各分局分所遵照、對於民有林請求採伐手續、予以便利、一面嚴予取締、以重林業、附發布告九十張、并仰分別張貼為要、此令。

市民自宅吸烟
須請領許可證
吸烟人納稅辦法昨決定

本市成立禁烟清查委員會、決定自八月一日起開始清查後、頃對於本市吸烟人、納稅辦法、昨已決定、茲誌之如下：

第一條、青島特別市管內（膠縣即墨除外）居住之人民因療病、而必須在自宅吸烟者、說明理由、附像片寫明左記事項、向該管警察分局長、請領自宅吸烟許可證。

一、原籍、住址、職業、氏名年齡。
二、吸烟場所。
三、一日吸烟量。
四、吸烟事由。
五、烟燈數。

第二條、依照前條領有自宅吸烟許可證之癮者之住址變更時、於五日內報告該管警察分局長。

第三條、癮者如移出青島特別市境外、或無吸烟必要時、即速報告該管警察分局長、辦理歸還許可證手續。

第四條、癮者、應吸用青島特別市內膏店之烟、不得勸告第三者吸烟、及讓渡他人與借用。

第五條、癮者應納自宅吸烟稅每月五元、於當月五日內繳市公署（財政局）。
如願納季捐年捐均可。

第六條、各警察分局長應設立癮者之台帳、依照前記各條申請事項登記、於每月三十日、將持有許可證之異動情形、報告警察局長。
警察局長接到各分局長之報告、於翌月之五日內報告市長。

第七條、關於癮者吸烟許可證及合帳式樣另定之。

第八條、癮者違反本令及有關之命令者、除依照禁烟條規處罰外、並拘留或罰金。

第九條、本辦法自公布之日施行之。

立新中國建設第一線
新民生首期畢業
各長官代表誠懇致詞

青島新民塾第一次修業式、已如既報、於昨二十八日上午十時在太平路同塾舍內講堂舉行、來賓有興亞院出張所長代理土手調查官、市長代理陳教育局長、日民團參事會長代理島本學務課長、市立中學校石校長、同女子中學校連校長、合西鎮小學鞠校長、東文書院李院長、鄒商務會長等、教授、講師等亦均臨席、至定刻全體肅立、首由松岡指導官致開式辭、繼對國旗、最敬禮、新民會歌、遂由田口名譽塾長對修業生廿七名、授與證書並對優等生給與獎狀、更訓示謂：「諸生乃依今日新民精神而受教育以磨練智、德、體三者俱備、應親臨新中國建設第一線、担負指導之任、更望今後處世當益依所修練之思想與知識技術大事活躍」云云。次則由陳局長代讀市長祝詞、後由土手調查官代表柴田所長致詞略謂：「將來望與塾並當局及卒業生同志之間採取緊密之連絡而活動、再第二次、三次本塾之卒業生亦將輩出、承望成為是等後輩之模範、以誘掖指導之為要、本諸名譽塾長之訓示、一切以青年之意氣赴之、發揮體得之新民精神、指導一般民眾」云云。嗣又披露祝電。乃由卒業生代表鄒樹林君用中國話致答辭與孫偉傑君之日本語朗讀答辭、最後齊唱黃族歌、十一時半閉式。

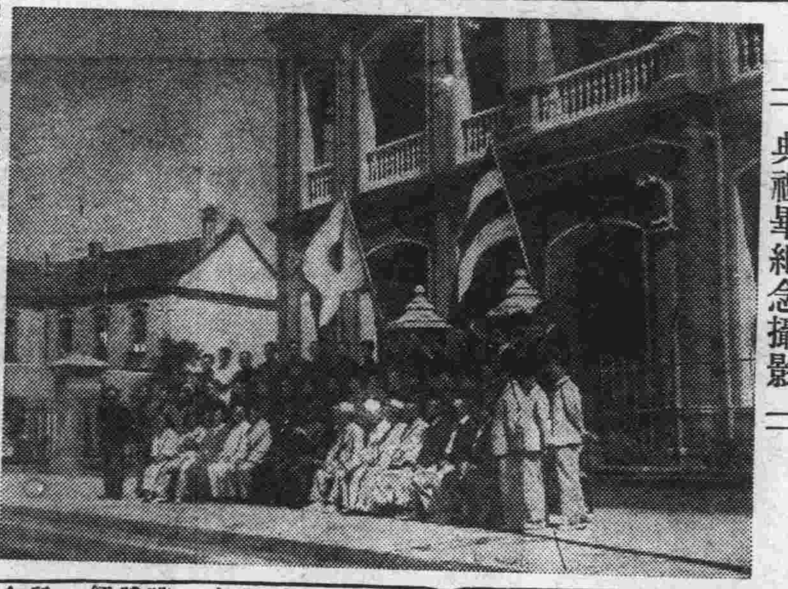

二典禮畢紀念攝影二

式後來賓、職員卒業生一同為紀念攝影、十二時開茶話會、茲將趙市長祝詞及學生答辭分別錄後：
卒業生名單參照既報、優等生鄒樹林、王友恭、孫偉傑、耿雨村、邵元照。

祝詞

今日貴塾舉行學員修業典禮、本人得躬與盛典、不勝欣幸、新民塾之設立、在本市為創舉、而此次修業、又係第一屆、意義重大、實堪慶祝、今日乘此機會、略述一點感想、聊當祝詞、新民主義和平中、正為東亞固有文化之結晶、實非近世流行之各種主義所可比擬、欲挽救中國當前之危機、維持東亞永久之和平、非發揚新民主義不足以收功、此為有識者所公認、是新民主義不但為救國主義、亦是救世主義、新民會在京設有新民學院、提倡宣揚不遺餘力、四方人士聞風興起、則多組設學塾以期相與有成、自新民會青島都市指導部成立後、青島新民塾亦應運而生、雖規定修業之期不過短短數月、但各位師長、不辭辛苦、殷殷訓誨、各學員對於新民主義、確已有深切之認識、對於新民精神、亦具有相當之訓練、將來本其所學、服務社會、必能發揚新主義、廓清舊主義、堅持立已立人之心、助成救國救世之業、不特教育界受益良多、全國民眾實利賴之、謹此致詞、希望各學員、努力自愛、並祝發展無量。

青島特別市市長趙琪

答辭

今日吾人際此畢業之期、辱承朝野貴賓各位駕臨、並賜與懇篤之祝詞及訓話、誠吾等無上之光榮也！回憶在此三月期內、日與諸位師長共寢共食、並以獻身新中國更生之熱意、賜與指導、實乃吾等終身、尤難忘者。現下之時局是將援助蔣政權之英國、由東亞驅逐之時期、同時更是向東亞新秩序建設上邁進之時期、吾等一同體得諸位師長與各位貴賓之領導、一致團結、乘此佳日、向諸位師長及各位貴賓前所僅誓者。今後更仰諸位師長及各位貴賓、不時賜以指導、是尤吾等所企望者也！僅此代表全體同學、向諸位師長及各位貴賓、恭陳謝意。

青島新民塾第一期修業生代表鄒樹林。

玉珍開房間
其母報告被拐逃
在膠澳旅社查獲

徐宋氏、年五十二歲、即墨人、住平度路四十二號、有女玉珍、年十八歲、向為本市有名之女招待、有舒明久者、年二十三歲、與玉珍因吃飯而結不解之緣、昨日玉珍攜舒某同往膠澳旅社止宿、并未告知伊母、伊母情急乃赴該管警所報告舒某拐逃其女、旋經警在膠澳旅社將一對野鴛鴦查獲、乃案歸市南分局成訟云。

第五期學警
今日畢業式
市長顧問均致訓

本市警察局、第五期學警普通科、及第一期高等科受訓期滿、定於今日（二十九日）舉行畢業典禮、午前八時半由該局傅鑫局長、對馬副局長、作閱兵式、午前九時半、舉行畢業典禮、並請各機關長官參加觀禮、茲將畢業儀式如次、一、全體肅立、二、奏樂唱國歌、三、向國旗行最敬禮、四、學警向各長官及來賓行敬禮、五、校長報告開會式、六、市長訓詞、七、最高顧問訓詞、八、憲兵隊長訓詞、九、局長訓詞、十來賓致詞、十一、校長訓詞、十二、發獎品、及證書、十三、學警答詞、十四、禮成、十五、茶點攝影云。

樂戶旅館等業
營業情形
市北分局通知 各商按月具報

市北警察分局、為明瞭管內平康二三里、及青海路寶興里、并管內一般旅館客棧之營業情形起見、特通令各分駐所轉飭以上各商、自即日起、將逐日營業情形、按月具報、以憑參考云。

夏季游泳訓練班
昨日正式舉行
男女學員加入二百餘人
陳局長訓示下水實習

本市海水浴場管理部、由教育局主辦之夏季游泳訓練班、報名參加者計男學員一百八十人、女學員二十八人、該班於昨日下午三時半、在匯泉海水浴場開班由教育局陳局長訓示之下、全體學員行下水式、該班主任為孫持中、管理員男部武繼清、女部萬睿、指導員男部田中元、孫廣琛、女部李敏珍云。

統稅局派員
查菸苗登記
李士彬昨赴膠州

本市青島統稅局、以膠州即墨兩縣之禁煙清查、在未劃入市區管轄以前、即已施行辦理、對於煙戶之登記、土膏店之整理進行亦順利、現宜、亦正在整頓中、該局為明瞭兩縣境內之煙苗辦理登記實況起見、特派該局督察李士彬於昨（二十八日）搭車赴膠州、作實地之調查、今明日即可返回云。

華中華南及國外烟土
一律禁止入境
禁烟清查委會佈告週知
一經查出概以私土論旨

本市市公署因本市禁烟清查委員會自八月一日起實行清查、特將該會查禁佈告限制國外及華中華南煙土入口佈告、分別函令各機關張貼、茲誌訓令及佈告如下：

市署訓令

為訓令事、查本市禁煙清查委員會、自八月一日起實行清查、茲特令發該會關於土藥須報驗貼證及華中華南國外之土藥一律禁止入境布告、各九十張、（警）五十張（膠即）各一份、（統海財）仰即趕速分別張貼知照（統海財）為要此令

報驗貼證

為佈告事、查本市轄區內自八月一日起開始實行禁煙清查、業經青島特別市公署佈告周知在案、嗣後非經合法土店購運之官土、不能在本市轄區內行銷、現值開辦伊始、為便利商民起見、如有已未貼證之舊存土藥、至八月一日起至十五日止、在此期間內、可於每日早九時至十二時、赴統稅局報驗貼證、繳納地方附加捐、由該局加蓋驗訖戳記後、概應實於合法土店、如逾期不報或已報驗而未實於合法土店者、一經查獲、即按照統稅公署偷漏證費處罰規則辦理、除將土藥沒收充公外、并科以每兩五角至一元之罰金、以符定章、合亟佈告週知、仰各界商民人等、一體知照、切勿因循觀望、致干未便、切切此佈。

限制入口

為佈告事、案查本市自八月一日起實行禁煙清查、業經青島特別市公署佈告在案、將來各地出產之土藥、若任其自由輸入禁政前途阻礙良多、茲查華中華南各地、對於土藥運銷、尚未統制辦法、而國外各地產土區域、亦所在多有、承應限定區域、以便統制、經本會會議決、所有華中華南及國外之土藥、一律禁止入境、如有販運上列各地出產之土藥輸入本市轄區者、一經查獲、概以私土論、除沒收充公外並予嚴懲、為此佈告週知、仰各界商民人等、一體遵照勿違為要、切切此佈。

美著作家
昨乘輪抵青

美國洛山磯著作家發萊門氏、年少英俊、著作宏富、近為採取材料、由美乘輪轉日來華、於昨午到青、氏擬在青居留一月、然後再至華北各都市、訪風問俗、隨便撰作云。

海洋少年團
今日來青
訪問各機關 並視察戰跡

大連海洋少年團約三十名、決定乘二十九日由大連入港之大連丸、於午前八時來青、即參拜青島神社忠魂碑、並訪問當地陸戰隊本部、午後參觀市內、三十日視察戰跡後、午後在匯泉從事海水浴、三十一日、乘正午出帆之青島丸歸連云。

暗娼違警
咬傷警察
鄉民投宿受累

李楊氏年三十九歲、即墨人、住奉天路六十五號、素日係一謀合媒止之暗娼、前晚李楊氏正在門前閒望之際、有鄉民裝束一男一女、於路側飲泣、李楊氏見該女貌頗不惡、歹念頓生、乃向前詢問、該男自稱王明亭即墨人、年二十三歲、本日偕其妻王張氏（年二十歲）由籍來青、尋親未遇無處止宿云云、李楊氏當留彼夫婦二人宿於彼之門洞內、不料至夜間十一時許、被該管警察聞知李楊氏家留閑人止宿、當往查戶口、李楊氏竟蠻不講理、并將警察手指咬破、當經警察報告台東分局、將李楊氏等三人、一併帶往分局訊辦云。

皮膚病靈藥
賽金膏
主治 頑癬・濕癬・腎囊瘋濕・疥癬・濕瘡・痒癬・乾癬等々一切之皮膚病一搽即靈
各埠大藥房均有出售
大阪市南久太郎町 竹村製劑所

油漆

滿洲油漆公司
▲各種油漆 ▲清油 ▲瓦尼斯
▲特種油漆 ▲瓷油 ▲玻璃灰
▲水性壁塗料 ▲噴漆 ▲紅舟粉
青島支店
青島堂邑路拾號
電話二八八七番

女結婚無今已七年自四五年來經期遲早不定漸而心中繁悶寡言善怒面色萎黃精神疲小憊四肢無力終日思睡又臍之左方結聚硬物常患痛疼不思飲食今春同其婿來青余見其病狀甚為驚訝亟求醫調治服藥多劑毫不見痊因屢聞舍親鄭爰居兄言及張百效先生醫術高妙不可思議因倩爰居兄介紹率小女同赴先生寓診親脈之後先生顧余而笑曰令之病雖似極為複雜然其總因不過二端一為心氣鬱結一為子宮積寒苟能信任我當試為藥治蓋先生極於此等病極有把握而故為此謙辭也先生所立藥方他醫見之莫不愕眙失色乃小女服之則極為見效始而飲食增進繼而精神舒暢於是諸病日漸減退服藥四十四次今已一切恢復原有強壯奇事也先生來青懸壺纔逾二年治癒之病不勝指數島上人士已無不知先生者固無庸鄙人再為鋪敍然鄙人感激之至實不能已於言謹臚陳經過以當鳴謝
丁君陶寓無棣二路十七號
診例 門診一元 出診兩元
上午十時起至二時止 下午三時起至六時止
舊歷初一十五停診
張先生寓觀海一路十二號

防疫衛生良品
鷄冠牌臭蟲藥
鷄冠牌蚊子香
鷄冠牌殺蟲藥水
金鳥蠅取粉
今津蠅取粉
老牌仁丹
蠅取紙
存貨豐富。批發。零售。價格從廉
青島保定路五號
山東大藥房
電話 二〇五九 五六四七

華北總經理 高橋商會
青島奉天路一三七號
電話代表三七八三

寶劍金釵記

王度廬著　劉鏡海圖　二一四

小說 第卅四回 小院死奸徒銷仇盡義　鐵窓來奇俠匿劍驚釵

這時候連骨頭都許糟朽了！車過北新橋時、趕車的福子就說：兩年前、那天李慕白坐着他趕的車從這裏走、那時天都快黑了、就遇見了一羣土痞、都拿着刀槍、放着冷箭、後來官人也趕來了、辛虧李慕白把那羣土痞打散、把官人給支走、可是福子的大腿上却挨了一弩箭。」德嘯峯這才知道自己在刑部監獄裏時、原來李慕白在外面與黃驥北爭鬥得很厲害。少時車走到鐵貝勒府、德嘯峯就見了鐵小貝勒、先向鐵小貝勒道謝、然後就談到李慕白的事情、並把那張紅紙帖取出給鐵小貝勒看、鐵小貝勒就笑道：「我早就知道李慕白一定是被一個比他還要本事好的人給盜出獄去了、衙門裏的人都說盜去李慕白的人是一個開酒鋪的史胖子、但我決不相信、濃史胖子一個江湖無名的人、李慕白如何能跟着他走？現在這對了、李慕白一定是隨着他的盟伯江南鶴往南邊去了。」接着又笑道：「你還不知道、江南鶴送給俞秀蓮的那口寶劍、是從我這裏拿去的、因爲李慕白越獄的第二日、九門提督毛得袞就來見我、他說李慕白跑了、我說李慕白跑了、你找我來作什麼？莫非你想跟我要人嗎？毛得袞却說他不敢、不過他知道我很照顧李慕白、他不能不把這件事來告訴我。然後他又說什麼黃驥北作惡多端、死有餘辜、李慕白雖是個逃犯、但他也很是佩服李慕白、並且那話味兒、彷彿的、如若李慕白是他們故意給放走了、叫我聽過話去、好叫李慕白遠走高飛。我當時把毛得袞數說了一頓、我說明我與李慕白結識的經過、並叫他把李慕白殺了黃驥北投案時的那口寶劍、掉換出來給我、我留着作個記念物兒。毛得袞聽了我這話、他當日就把寶劍給我送來了、我就放在書房的條案上、本想要配上一個劍鞘收起來、將來李慕白回到北京時、我再將劍送還他。可是沒想到劍鞘還沒配成、寶劍在書房裏放了不到三天就丟了、我當時也很是詫異、可是因爲那時候李慕白越獄的事正在緊張、我也不便爲一口寶劍派人到各處去找。哈哈！想不到原來是江南鶴將劍取走、送給俞秀蓮、給他們盟姪作訂禮去了。」德嘯峯聽鐵小貝勒說到這裏、他不禁也笑了。又說：「李慕白在獄中時、俞秀蓮曾去救他、他雖沒跟着俞秀蓮逃走、可是我知道、他們兩人一定在那黑洞洞的獄裏說了不少的知心話兒。李慕白向來是性情彆拗、誰說話他也不肯聽、可是他的盟伯江南鶴若是給他硬作主意、大概他可不敢不聽話。我想江南鶴既有：「寶劍留結他日緣」的這句話、將來一定能夠給他們撮合成了這件美事。」鐵小貝勒又說：「現在俞秀蓮既是住在你的家裏、你可千萬要把他給穩住了、若是他再久靜思動、跑到外面闖江湖去、那時可連江南鶴也沒法子找他去了！」德嘯峯連連點頭、說是：「我有辦法、絕不能放俞秀蓮走了。」說完了關於李慕白的事情、鐵小貝勒又囑咐德嘯峯說：「現在雖然沒有黃驥北那樣的人再傾害你了、但是你可更要謹慎、因爲你那件案子至今並沒有完、宮中所丟失的珍寶很多、只珠子一項就有一百多顆、楊駿如當鋪裏起出的那幾十顆珠子、都是些小的、聽說尚有四十多顆大珍珠、都是世間希有之物、現在尚無下落。你現在回來了、千萬要處處小心、否則恐怕又要重翻舊案！」德嘯峯連連答應、又與鐵小貝勒談了一會、他就告辭、出了鐵府往北溝沿邱府、去見邱廣超、給邱廣超道完了謝、又談了談李慕白與江南鶴的事情、他就回到家裏、當日他闔家團聚、十分高興、德嘯峯又向俞姑娘談述他此次發配、往來經過了多少名勝之地、遇見了多少江湖豪傑、聽見了多少新奇事情、眞如海客談瀛、直說到晚間九點、他方才歸書房就寢。到了次日、他便杜門謝客、除了與鐵小貝勒、邱廣超、和那與他一同返京的現在泰興標店作標頭的五爪鷹孫正禮、還有時往來之外、其餘的親友他都一概不見。每天只在家中練習大字、讀綱鑑、以作消遣。並在這東四牌樓三條胡同另買了一所小房、請俞秀蓮姑娘在那裏長住、以便教授他兩個小少爺的武藝、而將來應付仇人、保護身家之用。俞秀蓮姑娘也就很有耐心地住在那裏、有兩個僕婦服侍他、他每日除將刀法拳術教給德嘯峯的兩個兒子之外、便自己練習功夫、絕不敢荒廢、有時也將德大奶奶請過來、彼此閒談。生活雖是岑寂、但秀蓮姑娘並不感覺苦悶、不過有時偶檢隨身之物、看見了李慕白的那口光芒的寶劍、孟思昭訂婚的那枝爛爛的金釵、却又不禁柔情引起、幽恨頻生、背人處彈上幾點眼淚！著者這部「寶劍金釵記」寫至此處、便告終篇。

（全卷終）

今日節目

XGDP 923KC

八、〇〇 新民體操（北京）
八、二〇 夏季日語講座（北京）
八、四〇 京劇唱片（北京）
九、〇〇 新聞重述（北京）
九、二〇 國貨行市重述（北京）
九、三五 新民講壇（北京）
一一、五〇 唱片（本台）
一一、五九 時報（東京）
一二、〇〇 唱片（本台）
一二、二〇 新聞（東京）
一三、〇〇 評書（北京）
包公案
一四、〇〇 新聞（北京）
一四、一五 娛樂節目（北京）
二、相聲
三、單弦
一六、〇〇 新聞（東京）
一八、〇〇 兒童時間（北京）
一八、二〇 兒童新聞（北京）
一八、三〇 日語講座（北京）
一九、〇〇 新聞（東京）
一九、三〇 演講（北京）
一九、五〇 隨意節目（本台）
二〇、〇〇 吹奏樂（北京）
二〇、三〇 新聞（北京）
二〇、四〇 娛樂節目（北京）
一、秦腔
二、南城調
三、時調小曲
二一、三九 報時（北京）
二一、四〇 新聞（北京）
二二、〇〇 唱片（本台）
二二、一五 英語新聞（北京）
二二、三〇 京戲（北京）

日曆

▲陽曆七月二十九日（星期六）
▲陰曆六月十三日
◇潮候——滿潮午前五時二〇分（一三三八）午后四時四〇分（三四八）
◇退潮。午前十一時〇〇分（一六五）午后十一時三〇分（一六八）

青島郵局封發輪船郵件日期

▲七月三十日大連丸開往上海。威京輪開往威海煙台。貝加爾丸開往日本
▲七月三十一日青島丸開往大連。

大連汽船出帆

▲上海行
大連丸 七月三十日 前八時入 正午出
奉天丸 八月一日 前八時入 正午出
青島丸 八月五日 前八時入 正午出
▲大連行
青島丸 七月三十一日 一時半入 後六時出
大連丸 八月三日 一時半入 後六時出
奉天丸 八月六日 一時半入 後六時出
▲上海行
白河丸 八月一日入 二日出
黃河丸 八月五日入 六日出
▲天津行
白河丸 八月四日入出
黃河丸

大連汽船青島支店
電話 支店長 二二七七　船長 二一六一　輪入出 二五三〇　會計 六六一六　國際出張所 四三六五　中國船務 七六五七　定期船直通房 六一〇五

朝鮮郵船出帆

▲仁川、鎮南浦行
平安丸 七月三十日入 三十一日出
清津丸 八月三日入 五日出
平安丸 八月八日入 十日出
清津丸 八月十三日入 十五日出
▲仁川直航
▲鎮南浦、群山、木浦、釜山行
慶安丸 八月十一日入 十二日出
▲仁川天津線
新義州丸 一月三回
船票於開船一時間以前發賣、至於運費及其他詳細情形請向左記地方照會。
朝鮮郵船株式會社
代理店 合資會社 中村組 電話二四六〇番

大阪商船出帆

▲門司、神戶大阪行
貝加爾丸 七月廿七日前八時入 三十日正午出
泰山丸 八月三日前八時入 六日正午出
原田丸 八月七日前八時入 十日正午出
▲天津直行
福利號
▲日滿連絡船（前十一時大連發）
扶桑丸 二十九日
吉林丸 三十一日
烏蘇利丸 八月二日
鴨綠丸 四日
熱河丸 六日
烏拉斯丸
黑龍丸 八日
全於運往各地之貨物運費船票價及開船日期寄港等事詳細情形請向左記地址照會
大阪商船株式會社 青島出張所 電話三五四〇番
貨客取扱店 青島商運株式會社 新疆路十八號 電話 二三〇〇（出貨係）二二〇七（入貨係）三九一二（船客係）

日清汽船出帆

▲芝罘天津行
華山丸 七月三十日出
日東丸 七月三十日出
廣山丸 七月三十日出
安興號 八月六日出
徐州號 八月十二日出
▲天津大連行
台中丸 七月三十日出
越前丸 八月十五日出
衡山丸
▲上海行
安興號
徐州號 八月三日出
台中丸 八月十三日出
▲上海廈門廣東行
盛山丸 七月二十九日出
廣山丸 七月三十一日出
◇印刷船期表附客
開到時間每次詳向左處詢問可也
代理店 大阪商船出張所
新疆路十八號 電話三五四〇番
船客係 三九二
出貨係 二三〇〇
入貨係 二二〇七

川崎汽船出帆

▲樺太—青島
安山丸 七月廿九日入 八月七日出
▲名古屋—川崎行
弘和丸 七月三十一日入 八月一日出
▲紐約線（神戶發）
照川丸 八月二日青島入 三日青島出
秀安丸 七月廿九日出
朝山丸 八月五日出
照川丸 九月一日出
▲桑港、羅府中南美線
明福里丸 八月十日青島入 十一日青島出
拜尼斯丸 八月二十日青島入 廿一日青島出
▲晚香坡沙市線
拜尼斯丸 八月二十日青島入 廿二日青島出
運費及其他詳細情形請向左記地址照會
川崎汽船株式會社
青島代理店
株式會社 昭和海運公司
館陶路取引所內 電話七〇四一三番 夜間用電話六六三四番

海州組合出帆

▲海州行（定期）
(新浦)
七月廿八日前八時半入
七月廿九日午後六時出
七月三十一日前八時半入
八月二日午後六時出
▲獨水口行
▲芝罘行（定期）
七月二十九日出
▲王家灘石島行（每日發）
▲海內（每日發）
▲石臼所行（再開準備中）
海州航路汽船同業組合
事務所 株式會社中村組
電話 四四五九番 三七三三番

島谷汽船出帆

▲
八月十一日入 十四日出
八月二十一日入 二十三日出
▲自北海道小樽根室
大阪大連行
▲長生丸
其他左記請照會
青島支理店
國際運輸株式會社
青島出張所
電話 二七〇四 二五〇五番

阿波共同汽船

▲大連直行（芝罘威海衛行）
七月二十九日入 七月三十日出
開到時間每次詳向左處詢問可也
新疆路十八號（稅關前）
代理店 大阪商船青島出張所 電話三五四〇番
取扱店 青島商運株式會社 電話 二三〇〇 二二〇七 三九一二

齒科一般 口腔外科
戶井醫院
往診 入院 應需
院長 戶井良夫
青島熱河路二十八號 電話七二九〇番

男人手表六元八元至卅元
女人手表十二元至十八元
鐘錶眼鏡 貴金屬寶石裝身具 銀器各種 紀念盃徽章 蓄音器音譜 雙眼鏡寒暖計 白金銀金細工製作
青島山東路
近江洋行
電話二〇三六

調經止帶丸
不調百病因之而生、面黃肌瘦、頭疼暈、肚痛、赤白帶下之症、帶久而最傷元氣、月經因之、飲食無味、有時燒冷、腰腿酸、每盒二元、服法另有詳單、一盒保好

青島分銷處
太和春 金鄉路　萬春堂藥店 高密路　福海藥房 黃島路中間　泰和堂 合東　鎮威海路　博山慶雲鞋莊　膠州民智商行　周村同興茂
北京大仁堂大藥房開設 濟南小緯六路北口

大仁堂 婦女破血丹
此藥專治婦女經閉不通、數月不見、腹中積聚成瓣、肚大成形、血蟲症、鬼胎、死胎、腹內左右血塊、雜疾纏病、凡婦女血水不通之病、不好此丸一切、用一付其病立下、重者三付、百藥化爲血水、千方不見之病、百發百中、孕婦忌服、每付三元、單料一元六毛、函購寄費二毛、無效退洋

大仁堂 花柳清血解毒丸
專治五淋白濁、撒尿刺疼、小便腫痛、潰爛楊梅、毒瘡、魚口下疳、梅毒入骨、筋骨疼痛、遍身紅疹、梅毒廣瘡、傳染婦女、一切毒症、新老毒症、復發多年、梅毒未除、痔漏癬疥、能清血解毒、消腫鎮痛、根除全體毒菌、攪浮骨髓、血中毒根、功效奇特、保證有效、一本定價、單料每付六毛、加料一元

大仁堂 立愈久淋 白濁丸
（證明保好一准有效）此丸治淋病新久白濁、精神糊塗、馬口尿道刺疼、小便頻數、風毒邪熱、便白淋血淋、寒濕下注、淋後偏墜虛弱、淋濁症常年不斷、凡淋病用千方百藥治不好、洗療注射不見效、此丸只用一盒病即愈、百發百中、每盒二元、大盒四元

感謝良醫李鳳官先生

敬啓者、敝人買經甫身患難醫之症纏綿年餘、經醫甚多、服藥罔效、幸到高密路同濟大藥房適逢李鳳官先生診視後、服藥數劑、沉疴全愈、飲食如常、康健猶昔、喜不自勝、無以爲報、特登報表寸衷感謝、以告諸君、如有患難醫病者、請到同濟大藥房診治、無不藥到病除、務請試之、方知言之不謬也。買經甫啓

遺失聲明

茲因鄙人搬家、已將隸字方形（元記之章）遺失、特此登報聲明作廢、此啓。魯大公司股東元記啓

遺失聲明

敬啓者敝號立出青島新泰照付七號八號匯票二只、各一百元、不愼遺失、除向新泰掛失外、無論落於華洋人之手、概作廢紙、特此登報聲明。高密順源湧啓

遺失聲明

敝人所賃本市鉅野路八號公地變更建平房一所、其證明文件因事全部遺失、業於二十七年九月十五日登載新民報作廢、並呈准維持會批示備案、現將該不動產出售、主張樂山另立保證書在案、如對於證明文件有何糾葛、概由鄙人負責、與買主無干、此啓。劉子儒謹啓

遺失聲明

敝人在臨清中國銀行存款二三七七號該項存摺一扣、第六元、執有整付存摺遺失、除在該行掛失止付外、無論落於中外人手、概作廢紙、特此登報聲明。李張集啓

遺失聲明

啓者敝人領有中國聯合準備銀行青島分行聯字第三一號身分證明書、不愼遺失、嗣後該項證明書無論落於何人之手、概作無效、特此聲明。李德志啓

光陸電影院

海泊路十三號 電話七一九七號

時間：每日二時起至晚十時止　週期日連演一星期
座價：特等五角　頭等三角　二等二角　兒童一角

今天公演
上海快活林影片公司著名出品
全部武俠警世激門奇情巨片
電影明星 莊曉人 主演

英雄復仇

▲這裏有大無畏的精神！
▲這裏有大英雄本色！
▲這裏有集位的臣！
▲這裏有險詐的國賊！

下期公演
上海友聯公司大初到青健大鉅片
大破青龍寺

大光明電影院啓事
修理內部 暫停几日

新新大舞臺

地址平度路 電話七八三〇號

新趙銀梅段　秉君松壽豔芳雲秋寶義
馬韋吳李周　世昌永茂素琴雲昇鶴鳴

▲午戲▼ 諸葛亮招親
▲夜戲▼ 湯懷盡忠　六月雪　蓮花菴

●價目表● 池座每位四毛　樓座每位三毛　樓座每位二毛　碼座每位一毛　包廂每間二元

中和戲院

青島山東路北首 電話二六二三號

王福鴻
周麟崐
秦韓張楊孫　月樓子峯文卿壽山慧霞
朱粉王雪林劉　殿卿豔芳韻清梅綏雲湘臣

午戲一時開演五時止　夜戲七時開演十二時止

▲午戲▼ 全本朱洪武出世　全本連環計　全本探母回令
午戲 樓座每位三毛　池座每位五毛　碼座每位二毛
△夜戲▽ 池座每位七毛　樓座每位五毛　碼座每位二毛

羅宗醫院優待貧病的新運動

敝院診病向主愼重、藥費完價低廉、診者莫不知之、特用最新藥品、受診者可早日恢復健康、此啓。

專治 小兒科　婦女科　耳鼻咽喉科　花柳科　梅毒　下疳　白濁　橫玄　泌尿器病科

淋病 白濁淋漓刺痛流血、用德國發明化學治療功能消炎止痛、收效極其迅速、倘若慢性白濁或淋濁性之併發症如關節炎、膀胱外炎、睾丸炎、攝護腺炎、橫玄等均以最新特效電化針藥合併療法使淋菌完全消滅、病痛立除、一週後可用顯微鏡化驗證明根本治愈、永不復發、並保証生育無妨礙

梅毒 無論一二三期、如遇身起骨斑、節酸痛、爛鼻穿頂、頭髮脫落、梅瘋癩、內臟壞爛、眼耳聾、除用六零六、九一四注射外、又輔以最新發明泌尿等療法、能於短期完成除根、及請最專家驗血、永無後患

下疳 生殖器紅腫潰爛有軟性硬性二種之分、硬性下疳即梅毒初期、軟性下疳爲局部潰爛之惡瘡、俗名臁瘡、採用法國最新特效無痛療法、能於最短期內根本痊愈

橫玄 橫玄魚口、大都隨梅毒白濁下疳等症而起、初患者於大腿內側（即兩胯間）發生一種痛疼之硬塊（若起因於梅毒者大都無疼痛）此即所謂橫玄、此後逐漸腫大、疼痛發熱、步履艱難、終至破潰、潰血淋漓、恰如其狀魚之張口、故有魚口之稱、實即橫玄之潰爛、本院醫治不用開刀、採用歐美最新發明注射療法、於最短期間能作結核消散全愈

地址滄口路六十三號 電話三〇二四

生生夫婦醫院

專科醫師治男女肛門病痔漏等症包治保好
注射六〇六 九一四 藥針公道克己 每針價洋二圓起碼
專門皮膚花柳「淋病」魚口便毒小便破爛下疳等症、久治不愈者來院診治、定期保好……原洋退回
特聘女醫師主治婦女各種性病、手到病除、不愈者
青島 天津路六一號 朝城路十七號
生生夫婦醫院 借電話 三八六〇 三六九七號

上平安有聲電影院

滄口路二十二號

時間：每日五場 一、三、五、七、九時
座價：優等四角　特等三角　兒童二角

今日起特別公演
上海藝華影片公司不朽出品
全部有聲對白歌舞偉大巨片
◎歌舞名星紫羅蘭女士主演◎

並蒂蓮

肉感的舞歌！　奔放的曲調！　諷刺的描寫！　醒的人表演！

下期公演
◎華新公司偉大偵探巨片◎
◁顧蘭君主演▷
珍珠衫

金城電影院 CAPITOL

警察局東首膠州路北二十五號 電話七三六六號
星期六星期日每日五場 一、三、五、七、九
平日每日四場 三、五、七、九

聯美公司無上榮譽之名作
考爾門。洛麗泰楊
二大巨星領銜主演纏綿戰事鉅片
人與人的搏鬥！
血與血的交流！

兒女英雄

沙場縈繞男兒魂！
鮮血染遍印度城！

吉陽電影院 有聲

錦州路五八號

今日公演
起起特別大公映
上海國華影業公司出品
影業公司百萬金之大巨製
古裝歷史愛情悲慘片

孟姜女

主演 周璇 領 徐風 衛 紫瑾

座價：特等五角　頭等四角　二等三角　軍警學童半價
時間：三時　七時　九時

福祿壽 FOLOZU

公用電話四二七〇　票房電話四九一六

每日五場 二、〇〇 三、三〇 五、四〇 七、三〇 九、二〇 循環開映
七月廿八、廿九、卅、卅一、四天
挾改造世界的雄心！具廣漠行舟的毅力
泰羅鮑華。洛麗泰楊。安娜蓓拉
三大明星萬餘演員歷史宮闈悲壯巨片

蘇彝士

熱淚熱血、、！　奇人奇緣奇蹟、、！
翻因夫妻太恩愛！遂覺冤家多聚頭！
清溪裸浴含羞乞衣。土人襲擊血肉橫飛。暴風起死亡沈舟。法宮舞會豔后投繯！
說甚麼倚翠偎紅情意濃
又誰知生離死別都落空

明星大戲院

安徽路六號 電話六八九二

每日五場 一二、〇〇 三、三〇 五、二〇 七、二〇 九、二〇 循環開映
七月廿八、廿九、卅、卅一連映四天

克萊爾特雷佛
約翰維恩
合演
驚險緊張愛情巨片

關山飛渡

關山數千里　遍地盡荊棘　鋤强兼扶弱　俠義撐天地

下期公映
鐵窗鞭影